



Parlament Federacije Bosne i Hercegovine
Predstavnički dom
Sarajevo

Broj: 01-04-2-95-2/24
Sarajevo, 04.07.2024.

Bosna i Hercegovina
Federacija Bosne i Hercegovine
PARLAMENT FEDERACIJE
SARAJEVO

Primijeno: 04-07-2024			
Org. jed.	Broj	Priloga	Vrijednost
05/1	02	407	/24

Predmet: Odgovor na zastupničko pitanje

Na nadležni postupak zaprimili smo zastupničko pitanje koje je postavio zastupnik Almedin Aliefendić na 12. redovnoj sjednici Predstavničkog doma Parlamenta Federacije Bosne i Hercegovine, održanoj 26.06.2024. godine, te vam dostavljamo odgovor i tražene podatke.

U skladu sa nadležnostima i obavezama koje su propisane Zakonom o federalnim ministarstvima i drugim tijelima federalne uprave („Službene novine FBiH” broj: 58/02; 19/03; 38/05; 2/06; 8/06; 61/06; 57/09 i 48/11), kao i Zakonom o razvojnom planiranju i upravljanju razvojem u Federaciji BiH (“Službene novine Federacije BiH”, broj 32/17) i Uredbom o izradi indeksa razvijenosti u Federaciji BiH (“Službene novine Federacije BiH”, broj 17/19) Federalni zavod za programiranje razvoja priprema godišnju publikaciju Socioekonomski pokazatelji po općinama FBiH sa izračunatim Indeksom razvijenosti u FBiH.

Publikacija je pripremljena u skladu sa zadatim rokom izvršenja, na osnovu statističkih podataka objavljenih od strane Federalnog zavoda za statistiku i ostalih ovlaštenih proizvođača statistike u Federaciji BiH i anketiranjem jedinicama lokalne samouprave sa ciljem zadovoljavanja potreba donosilaca odluka, istraživača i ostalih domaćih i stranih korisnika, kao i boljeg razumijevanja razvojnih procesa.

Traženu publikaciju Socioekonomski pokazatelji po općinama FBiH 2023. dostavljamo u PDF formatu snimljenu na CD putem pošte. Također, publikacija je objavljena na web stranici Federalnog zavoda za programiranje razvoja, www.fzzpr.gov.ba u odjelu Publikacije.

S poštovanjem,



Po ovlaštenju Vlade FBiH
Pomoćnik direktora

Nijaz Avđukić



SOCIOEKONOMSKI POKAZATELJI PO OPĆINAMA FBiH 2023.

SADRŽAJ:

Lista grafikona	4
Lista tabela	4
Lista slika.....	5
Lista skraćenica	5
UVOD	6
INDEKS RAZVIJENOSTI.....	9
Metodologija za izračun indeksa razvijenosti	9
Indeks razvijenosti 2023	11
STANOVNIŠTVO.....	16
Gustina naseljenosti JLS	16
Prirodni priraštaj/broj stanovnika.....	17
Broj učenika u osnovnom obrazovanju na 1.000 stanovnika.....	18
Radno sposobno stanovništvo	19
DOHODAK	20
Prihodi od poreza po stanovniku.....	20
Prosječna mjesečna neto plaća	21
Registrovana zaposlenost.....	22
PRIVREDA I PRODUKTIVNOST.....	23
Neto čista dobit/gubitak perioda, JLS ukupno	23
Dodana vrijednost po zaposlenom, JLS ukupno	24
Operativna dobit/gubitak po zaposlenom, JLS ukupno	25
Opremljenost rada nekretninama, postrojenjima i opremom po zaposlenom, JLS ukupno.....	26
ANKETA SOCIOEKONOMSKI POKAZATELJI.....	27
Budžet.....	28
1. Koliko je iznosio izvršeni (realizirani) budžet (izdaci, rashodi) općine/grada za 2023. godinu?	28
2. Koliko su iznosile plaće i naknade JLS u izvršenom budžetu općine/grada, u 2023. godini?	28
3. Koliko su iznosili izdaci za materijal i usluge u realiziranom budžetu JLS, u 2023. godini?	28
4. Koliko je iznos tekućih transfera (subvencija, grantova) općine/grada za 2023. godinu?	29
5. Koliko je iznos tekućih transfera (subvencija, grantova) dodijeljeno za MSP za 2023. godinu?.....	30
6. Koliko je iznos tekućih transfera (subvencija, grantova) javnim preduzećima za 2023. godinu?	30
7. Koliko je iznos kapitalnih transfera (subvencija, grantova) javnim preduzećima za 2023. godinu? .	31
8. Koliko su iznosili ukupni transferi za projekte energetske efikasnosti u 2023. godini?	31
9. Koliko je iznosio dobit/gubitak preduzeća sa većinskim vlasništvom JLS, u 2023. godini?	32
Za gradonačelnika/načelnika(-cu).....	33
10. Da li postoji budžet za građane?	33
11. Da li ste zadovoljni saradnjom s višim nivoima vlasti?.....	33
12. Da li ste učestvovali u radu Vijeća za razvojno planiranje i upravljanje razvojem kantona?.....	33
13. Da li imate iskustvo u JPP (javno privatno partnerstvo) za pružanje javnih usluga i/ili razvoja infrastrukture?	34

Programi i subvencije	34
14. Da li je u 2023. godini općina/grad podržala/o lokalne privredne subjekte i organizovala edukacije iz oblasti e-trgovine i e-poslovanja?	34
15. Da li je općina u 2023. godini imala programe podrške talentiranim učenicima/studentima (osim stipendija/ karata za prevoz/i druga novčana davanja)?	34
16. Da li općina/grad ima uspostavljen centar za besplatnu pravnu pomoć?	35
17. Da li postoje programi podrške domaćinstvima u nabavci tehnologija OIE (obnovljivi izvori energije)?	35
18. Da li postoje programi podrške povećanju energetske efikasnosti domaćinstava?	35
19. Da li općina/grad ima sisteme javnog grijanja?	36
20. Koliki je broj i procenat domaćinstava obuhvaćenih sistemom javnog grijanja?	36
21. Da li općina/grad vrši izdvajanje sredstava za subvencioniranje stambene politike sa posebnim osvrtom na stambeno zbrinjavanje mladih?	36
22. Da li općina/grad vrši izdvajanje sredstava za razvoj socijalnog poduzetništva?	37
23. Da li općina/grad vrši izdvajanje sredstava za osposobljavanje osoba sa invaliditetom za zapošljavanje?	37
24. Da li imate implementaciju vaučer šema direktno korisnicima usluga predškolskog obrazovanja 37	
25. Da li postoje razvijene socijalne karte koje pružaju informacije o stanju i potrebama društva? ..	38
26. Koliki je broj lica primatelja bilo kojeg oblika socijalne pomoći u 2023. godini?	38
27. Da li postoje mehanizmi koordinacije između institucija socijalne zaštite, zdravstvene zaštite, obrazovanja i pravosuđa?	38
28. Da li općina/grad osigurava informacije i podršku za korištenje EU fondova?	39
29. Da li općina/grad ima uspostavljene prijateljske/partnerske veze sa organizacijama iseljništva/dijaspora?	39
Administracija	39
30. Ukupan broj zaposlenih u općinskoj/gradskoj administraciji (na dan 31.12.2023.)?	39
31. Broj zaposlenih žena u općinskoj/gradskoj administraciji (na dan 31.12.2023.)?	40
32. Da li se vrši mjerenje i praćenje kvalitete zraka u općini/gradu?	40
33. Da li su godišnji izvještaji o radu komunalnih preduzeća direktno dostupni javnosti putem web stranica preduzeća ili općine/grada?	40
34. Da li je cjenovnik komunalnih usluga u općini/gradu dostupan javnosti putem web stranice općine/grada?	40
35. Da li su javna preduzeća sa većinskim vlasništvom općine/grada u posljednjih pet godina bili obuhvaćeni procedurom eksterne revizije?	41
36. Da li općina/grad ima javno dostupan elektronski registar imovine u svom vlasništvu?	41
37. Da li općina/grad ima pripremljen Trogodišnji plan rada 2025-2027. godina?	41
38. Da li općina/grad ima planove pripravnosti za javno zdravstvene prijetnje?	42
39. Da li općina/grad ima izrađen plan zaštite od prirodnih i drugih nesreća?	42
TABELARNI PREGLED 2023.	43

Lista grafikona

Grafikon 1 Realizirani budžet općine/grada za 2023. godinu (KM po stanovniku)	28
Grafikon 2 Plaće i naknade troškova zaposlenih u općini/gradu (% ukupno realiziranog budžeta).....	28
Grafikon 3 Izdaci za materijal i usluge (% ukupno realiziranog budžeta).....	29
Grafikon 4 Izdaci za materijal i usluge (KM po zaposlenom)	29
Grafikon 5 Udio tekućih transfera (subvencija, grantova) (% ukupno realiziranog budžeta).....	30
Grafikon 6 Udio tekućih transfera (subvencija, grantova) za MSP (% ukupno realiziranog budžeta).....	30
Grafikon 7 Udio tekućih transfera za javna preduzeća (% ukupno realiziranog budžeta)	31
Grafikon 8 Udio kapitalnih transfera za javna preduzeća (% ukupno realiziranog budžeta)	31
Grafikon 9 Udio ukupnih transfera za projekte energetske efikasnosti (% ukupno realiziranog budžeta)	32
Grafikon 10 Ostvarena dobit/gubitak javnih preduzeća (KM po stanovniku).....	32
Grafikon 11 Budžet za građane	33
Grafikon 12 Saradnja sa višim nivoima vlasti.....	33
Grafikon 13 Učestvovanje u radu Vijeća za razvojno planiranje i upravljanje razvojem kantona	33
Grafikon 14 Iskustvo u JPP (javno privatno partnerstvo).....	34
Grafikon 15 Edukacije iz oblasti e-trgovine i e-poslovanja za lokalne privredne subjekte.....	34
Grafikon 16 Programi podrške talentiranim učenicima/studentima.....	35
Grafikon 17 Postojanje centara za besplatnu pravnu pomoć	35
Grafikon 18 Postojanje programa podrške domaćinstvima u nabavci tehnologija OIE	35
Grafikon 19 Postojanje programa podrške povećanju energetske efikasnosti domaćinstava	36
Grafikon 20 Postojanje sistema javnog grijanja	36
Grafikon 21 Sredstva za subvencioniranje stambene politike sa posebnim osvrtom na stambeno zbrinjavanje mladih.....	37
Grafikon 22 Sredstva za razvoj socijalnog poduzetništva	37
Grafikon 23 Sredstva za osposobljavanje osoba sa invaliditetom za zapošljavanje	37
Grafikon 24 Implementacija vaučer šema korisnicima usluga predškolskog obrazovanja	38
Grafikon 25 Socijalne karte o stanju i potrebama društva	38
Grafikon 26 Mehanizmi koordinacije između institucija socijalne zaštite, zdravstvene zaštite, obrazovanja i pravosuđa.....	39
Grafikon 27 Informacije i podrška za korištenje EU fondova	39
Grafikon 28 Uspostavljene veze sa organizacijama iseljeništva/dijaspore	39
Grafikon 29 Praćenje kvalitete zraka	40
Grafikon 30 Dostupnost godišnjeg izvještaja o radu komunalnih preduzeća putem web-a.....	40
Grafikon 31 Dostupnost cjenovnika komunalnih preduzeća putem web-a	41
Grafikon 32 Provedena procedura eksterne revizije javnih preduzeća sa većinskim vlasništvom JLS	41
Grafikon 33 Postojanje registra imovine JLS	41
Grafikon 34 Pripremljen Trogodišnji plan rada 2025-2027.	42
Grafikon 35 Planovi pripravnosti za javno zdravstvene prijetnje.....	42
Grafikon 36 Plan zaštite od prirodnih i drugih nesreća	42

Lista tabela

Tabela 1. Lista JLS u Federaciji BiH (po abecednom redu), 31.12.2023.....	8
Tabela 2. Kategorizacija jedinica lokalne samouprave i kantona prema indeksu razvijenosti.....	10
Tabela 3. Nivo razvijenosti Federacije BiH po JLS u 2023. godini*	12
Tabela 4. Nivo razvijenosti Federacije BiH po kantonima u 2023. godini*	15
Tabela 5. Pregled strukture grupa gustine naseljenosti	16
Tabela 6. Pregled procentualne promjene broja stanovnika (prirodni priraštaj/broj stanovnika)	17
Tabela 7. Pregled broja učenika na 1.000 stanovnika.....	18
Tabela 8. Radno sposobno stanovništvo, %	19
Tabela 9. Prihodi od poreza na dohodak PC, u KM	20
Tabela 10. Prosječna mjesečna neto plaća	21
Tabela 11. Registrovana zaposlenost u %.....	22
Tabela 12. Gustina naseljenosti po JLS u FBiH 2023.	43
Tabela 13. Nacionalna struktura stanovništva po popisu iz 1991. godine	46
Tabela 14. Nacionalna struktura stanovništva po popisu iz 2013. godine	49

Tabela 15. Stanovništvo u FBiH 2023.....	52
Tabela 16. Radno sposobno stanovništvo (15-64 godine) 2023.	55
Tabela 17. Prirodni priraštaj u FBiH 2023.	58
Tabela 18. Stepen zaposlenosti u FBiH 2023.	61
Tabela 19. Stepen nezaposlenosti u FBiH 2023.	64
Tabela 20. Nezaposlenost prema stepenu stručnog obrazovanja u FBiH Ø 2023.....	67
Tabela 21. Nezaposlene žene prema stepenu stručnog obrazovanja u FBiH Ø 2023.....	70
Tabela 22. Prosječna neto plaća u FBiH 2023.....	73
Tabela 23. Broj penzionera, iznos penzija i vrste penzija u JLS u FBiH, decembar 2023.....	76
Tabela 24. Broj penzionera, iznos penzija i vrste penzija u kantonima u FBiH, decembar 2023.	79
Tabela 25. Prosječne penzije u FBiH, decembar 2023.	80
Tabela 26. Vanjskotrgovinska razmjena po JLS FBiH 2023.....	83
Tabela 27. Vanjskotrgovinska razmjena po stanovniku, po JLS FBiH 2023.....	86
Tabela 28. Prihodi od poreza na dohodak u FBiH 2023.....	89
Tabela 29. Poljoprivredna površina po kategorijama korištenja FBiH 2023.....	92
Tabela 30. Oranice, bašte i vrtovi u FBiH u 2023. u ha.....	95
Tabela 31. Šumsko zemljište u FBiH 2023.	98
Tabela 32. Saobraćajna infrastruktura u FBiH 2023.	98
Tabela 33. Osnovno obrazovanje u FBiH početak 2023/2024.	99
Tabela 34. Srednje obrazovanje u FBiH početak 2023/2024.	102
Tabela 35. Zdravstvo u FBiH 2023.	104
Tabela 36. Struktura poslovnih subjekata u FBiH, stanje 31.12.2023.	105

Lista slika

Slika 1. Karta Bosne i Hercegovine.....	7
Slika 2. Indeks razvijenosti JLS	14
Slika 3. Gustina naseljenosti.....	16
Slika 4. Promjene broja stanovnika % (prirodni priraštaj/broj stanovnika)	17
Slika 5. Broj učenika na 1.000 stanovnika.....	18
Slika 6. Radno sposobno stanovništvo, %	19
Slika 7. Prihodi od poreza PC, u KM.....	20
Slika 8. Prosječna neto plaća.....	21
Slika 9. Registrovana zaposlenost, %.....	22
Slika 10 Neto čista dobit po zaposlenom, JLS ukupno, u KM	23
Slika 11 Dodana vrijednost po zaposlenom, JLS ukupno, u KM	24
Slika 12 Operativna dobit po zaposlenom, JLS ukupno, u KM.....	25
Slika 13 Opremljenost rada postrojenjima i opremom po zaposlenom, JLS ukupno, u KM	26

Lista skraćenica

BiH	Bosna i Hercegovina
FBiH	Federacija Bosne i Hercegovine
FZZPR	Federalni zavod za programiranje razvoja
FZS	Federalni zavod za statistiku
JLS	Jedinice lokalne samouprave
JP	Javno preduzeće
FIA	Finansijsko-informatička agencija

UVOD

Svrha dokumenta "Socioekonomski pokazatelji po općinama u Federaciji Bosne i Hercegovine 2023." je da se sagledaju osnovni društveno-ekonomski pokazatelji razvoja u jedinicama lokalne samouprave Federacije Bosne i Hercegovine (FBiH) (u daljnjem tekstu JLS) te da se rangiraju lokalne zajednice i kantoni prema nivou razvijenosti.

Izračun indeksa razvijenosti je najvažniji dio ovog dokumenta. Indeks je kompozitni pokazatelj, koji služi kao aproksimacija nivoa razvijenosti JLS ili kantona i izrađuje se u skladu s Uredbom o izradi indeksa razvijenosti u FBiH, a na temelju Zakona o razvojnom planiranju i upravljanju razvojem u FBiH ("Službene novine Federacije BiH", broj 32/17). Indeks omogućava poređenje različitih administrativnih jedinica, ukazuje na (ne)ujednačenost regionalnog razvoja i osnov je za praćenje razvoja JLS i kantona, kao dinamičke kategorije tokom vremena i u međusobnoj usporedbi.

Federalni zavod za programiranje razvoja proveo je Anketu JLS 2024 (u daljnjem tekstu Anketa), s ciljem unaprjeđenja analize socioekonomskih pokazatelja po gradovima/općinama. Upitnik za Anketu je dizajniran na način da obezbijedi kredibilne rezultate, koji će ukazati na mogućnosti poboljšanja uvjeta života građana i poslovnog ambijenta. Podaci su prikupljeni tokom maja 2024. godine i to kroz online upitnik i telefonske konsultacije. Od 79 općina/gradova u FBiH, u predviđenom roku odgovori su dostavljeni od 66 (84%) JLS.

Ova publikacija se sastoji od: predstavljanja Indeksa razvijenosti za 2023. godinu i demografskog presjeka kroz poglavlje stanovništva, što uključuje priraštaj, broj učenika u osnovnom obrazovanju te radno sposobno stanovništvo. Nakon ovog dijela predstavljena je aproksimacija prosječnog dohotka u JLS kroz pregled prikupljenih poreza po različitim osnovama, prosječnom plaćom i zaposlenosti. Privredna aktivnost je predstavljena kroz ukupnu dobit/gubitak privrednih subjekata koji posluju na području JLS-a. Indikacija produktivnosti rada na području JLS-a predstavljena je kroz prikaze dodane vrijednosti, dobitak/gubitak po zaposlenom te kapitalnu intenzivnost rada. Izračun ovih indikatora baziran je na podacima iz godišnjih finansijskih izvještaja preduzeća dobijenih od Finansijsko-informatičke agencije (FIA), agregirani na nivou JLS. Obuhvaćena su sva preduzeća, čija se sjedišta nalaze na području pojedine JLS i koja su svoje godišnje finansijske izvještaje predala FIA-i. Pregledom su obuhvaćene sve općine u Federaciji BiH.

Na kraju, u tabelarnom pregledu su posebno obrađeni i prikazani: indeks razvijenosti, gustina naseljenosti, nacionalna struktura stanovništva po popisu iz 1991. godine, stanovništvo u FBiH, radno sposobno stanovništvo, prirodni priraštaj, stepen zaposlenosti, stepen nezaposlenosti, nezaposlenost prema stepenu stručnog obrazovanja, nezaposlene žene prema stepenu stručnog obrazovanja, plaće, broj penzionera i iznos penzija, prosječne penzije, vanjskotrgovinska razmjena FBiH, prihodi, poljoprivredna površina, oranice i bašte, šumsko zemljište, saobraćajna infrastruktura, osnovno obrazovanje, srednje obrazovanje, zdravlje i struktura poslovnih subjekata. Tabele s podacima za svaku JLS date su u dodatku ovog dokumenta.

Slika 1. Karta Bosne i Hercegovine



Tabela 1. Lista JLS u Federaciji BiH (po abecednom redu), 31.12.2023.

Rb.	Naziv JLS	Broj naseljenih mjesta	Rb.	Naziv JLS	Broj naseljenih mjesta
1	Banovići	20	41	Grad Živinice	29
2	Bosanski Petrovac	35	42	Grude	13
3	Bosansko Grahovo	35	43	Hadžići	62
4	Breza	28	44	Ilidža	12
5	Bugojno	78	45	Ilijaš	74
6	Busovača	47	46	Jablanica	33
7	Bužim	7	47	Jajce	58
8	Centar Sarajevo	6	48	Kakanj	106
9	Čelić	17	49	Kalesija	28
10	Čitluk	21	50	Kiseljak	82
11	Doboj-Istok	5	51	Kladanj	45
12	Doboj-Jug	2	52	Ključ	41
13	Dobretići	18	53	Kreševo	27
14	Domaljevac-Šamac	6	54	Kupres	36
15	Donji Vakuf	68	55	Maglaj	40
16	Drvar	25	56	Neum	27
17	Foča	32	57	Novi Grad Sarajevo	3
18	Fojnica	55	58	Novi Travnik	52
19	Glamoč	55	59	Novo Sarajevo	3
20	Gornji Vakuf-Uskoplje	52	60	Odžak	14
21	Grad Bihać	59	61	Olovo	45
22	Grad Bosanska Krupa	37	62	Pale	15
23	Grad Cazin	54	63	Posušje	20
24	Grad Čapljina	32	64	Prozor	56
25	Grad Goražde	144	65	Ravno	54
26	Grad Gračanica	23	66	Sanski Most	67
27	Grad Gradačac	34	67	Sapna	13
28	Grad Konjic	168	68	Stari Grad Sarajevo	8
29	Grad Livno	59	69	Teočak	10
30	Grad Lukavac	44	70	Tešanj	41
31	Grad Ljubuški	35	71	Tomislavgrad	60
32	Grad Mostar	60	72	Travnik	90
33	Grad Orašje	13	73	Trnovo	55
34	Grad Srebrenik	49	74	Usora	13
35	Grad Stolac	26	75	Vareš	85
36	Grad Široki Brijeg	34	76	Velika Kladuša	49
37	Grad Tuzla	66	77	Vitez	34
38	Grad Visoko	88	78	Vogošća	21
39	Grad Zavidovići	47	79	Žepče	41
40	Grad Zenica	84		Federacija BiH	3.330

Izvor: Federalni zavod za statistiku

Obrada: Federalni zavod za programiranje razvoja

INDEKS RAZVIJENOSTI

Indeks razvijenosti je kompozitni pokazatelj, koji se računa kao ponderirani prosjek više osnovnih socioekonomskih pokazatelja radi mjerenja stepena razvijenosti jedinica lokalne samouprave i kantona. Izradom indeksa razvijenosti se postiže osiguravanje podataka za pripremu politika uravnoteženog regionalnog razvoja kantona i jedinica lokalne samouprave u FBiH, osiguravanje podataka za praćenje ili monitoring razvoja JLS i kantona, a samim tim i pretpostavki monitoringa rezultata realizacije strategija razvoja JLS i kantona.

Koristi indeksa razvijenosti su unaprjeđenje razvojnog planiranja i implementacije strateških dokumenata u FBiH, kao i učinkovitija raspodjela finansijskih sredstava.

Federalni zavod za programiranje razvoja, u svrhu mjerenja sveukupnog uticaja implementacije strateških dokumenata u FBiH, izrađuje indeks razvijenosti kantona i jedinica lokalne samouprave na godišnjem nivou.

Metodologija za izračun indeksa razvijenosti

Ocjena nivoa razvijenosti se u svijetu uglavnom vrši primjenom kompozitnih indeksa, koji agregiraju više relevantnih indikatora socioekonomskog razvoja. Kao ključne prednosti kompozitnih indeksa obično se navode jednostavnost prikazivanja stvarnog stanja i privlačenje pažnje javnosti i donosioca odluka.

Snage i slabosti kompozitnih indeksa izvire iz kvalitete pokazatelja uključenih u izračun. Proces odabira podataka koji ulaze u indeks je pratio unaprijed određen teoretski okvir kako bi se ograničila subjektivnost u ovoj fazi i obezbijedila dostupnost podataka. Pri kreiranju indeksa razvijenosti, osnovni kriterij za odabir pokazatelja bila je procjena njegovog doprinosa stvaranju što objektivnije slike o socioekonomskim razlikama među lokalnim zajednicama/kantonima.

Za izradu indeksa razvijenosti kantona i jedinica lokalne samouprave u Federaciji koriste se sljedeći indikatori:

- a) prihodi od poreza na dohodak po stanovniku (X1);
- b) stepen zaposlenosti (X2);
- c) kretanje stanovništva (X3);
- d) udio starog stanovništva u ukupnom stanovništvu (X4);
- e) stepen obrazovanja radne snage (X5).

Prihodi od poreza na dohodak po stanovniku (X1) se koristi kao aproksimacija dohotka, koji je uprihodovan tokom godine po stanovniku na teritoriji JLS ili kantona. Računa se kao odnos ukupnog iznosa naplaćenih poreza koji su tokom jedne fiskalne godine platili poreski obveznici, fizička lica s prebivalištem ili uobičajenim boravištem na području kantona, odnosno jedinice lokalne samouprave za koje se vrši izračunavanje, i broja stanovnika koji žive na području kantona, odnosno jedinice lokalne samouprave.

Za izračun ovog indikatora koriste se podaci Porezne uprave Federacije Bosne i Hercegovine iz obrazaca: porez na dohodak od nesamostalnih djelatnosti (GIP-1022), porez na dohodak od samostalne djelatnosti (SPR-1053), porez po odbitku od slobodnih i drugih samostalnih djelatnosti (AUG-1031, ASD-1032, AMS-1035, APR-1036), porez na prihod od imovine i imovinskih prava (PIP-1034), porez od iznajmljivanja imovine (PRIM-1054), porez na dohodak od ulaganja kapitala, dobitke nagradnih igara i igara na sreću, i porez po odbitku nerezidenta na prihode od povremenog obavljanja samostalne djelatnosti (PDN-1033), i podaci Federalnog zavoda za statistiku o procijenjenom broju stanovnika na nivou kantona, odnosno jedinica lokalne samouprave. U ovaj pokazatelj ne ulaze prihodi ukoliko za njih nije uplaćen porez na dohodak.

Stepen zaposlenosti (X2) se računa kao odnos ukupnog broja zaposlenih na području kantona, odnosno JLS i radno sposobnog stanovništva na području kantona, odnosno JLS u godini za koju se radi indeks razvijenosti. Za izračun ovog indikatora koriste se podaci Federalnog zavoda za statistiku.

Kretanje stanovništva (X3) se računa kao odnos procijenjenog broja stanovnika na području kantona, odnosno jedinice lokalne samouprave u godini za koju se radi indeks razvijenosti i broja stanovnika kantona, odnosno jedinice lokalne samouprave prema rezultatima posljednjeg zvaničnog popisa stanovništva. Za izračun ovog indikatora koriste se podaci Federalnog zavoda za statistiku.

Udio starog stanovništva u ukupnom stanovništvu (X4) se računa kao odnos broja stanovnika sa 65 godina i više na području kantona, odnosno JLS i procijenjenog ukupnog broja stanovnika kantona, odnosno JLS u

godini za koju se radi indeks razvijenosti. Za izračun ovog indikatora koriste se podaci Federalnog zavoda za statistiku.

Stepen obrazovanja radne snage (X5) se računa kao odnos broja stanovnika sa srednjom školom i višim nivoom obrazovanja i radne snage (zaposleni i nezaposleni) na nivou kantona, odnosno jedinica lokalne samouprave u godini za koju se radi indeks razvijenosti. Za izračun ovog indikatora koriste se podaci Federalnog zavoda za statistiku.

Normalizacija indikatora

Za izračun indeksa razvijenosti koristi se min-max metoda na način da se normalizirana vrijednost svakog pokazatelja dijeli s normaliziranom vrijednošću pokazatelja na nivou Federacije, prema sljedećoj formuli:

$$x_i^* = \frac{\frac{x_i - x_{i,min}}{x_{i,max} - x_{i,min}}}{\frac{x_{i,FBiH} - x_{i,min}}{x_{i,max} - x_{i,min}}} = \frac{x_i - x_{i,min}}{x_{i,FBiH} - x_{i,min}}$$

pri čemu x_i predstavlja vrijednost pokazatelja za pojedinu jedinicu lokalne samouprave odnosno kantona, x_{min} i x_{max} predstavljaju minimalnu, odnosno maksimalnu vrijednost pokazatelja na nivou svih jedinica lokalne samouprave odnosno kantona, dok x_{FBiH} predstavlja vrijednost pokazatelja na nivou FBiH.

Vrijednost pondera

Vrijednost pondera za svaki od indikatora koji ulaze u izračun indeksa razvijenosti utvrđuje se u sljedećim procentima:

- prihodi od poreza po stanovniku 25%;
- stepen zaposlenosti 20%;
- kretanje stanovništva 20%;
- učešće starog stanovništva 15%;
- stepen obrazovanja stanovništva 20%.

Formula za izračun indeksa razvijenosti

Indeks razvijenosti kantona (I), odnosno jedinice lokalne samouprave (c) računa se pomoću formule:

$$I_c = 0,20 X_{c1} + 0,25 X_{c2} + 0,20 X_{c3} + 0,15 X_{c4} + 0,20 X_{c5} \quad c = 1,2, \dots, m$$

gdje su X_{ci} , $i = 1,2, \dots, 5$ normalizirane vrijednosti pokazatelja x_i za jedinicu c.

Kategorizacija kantona i jedinica lokalne samouprave

Prema indeksu razvijenosti u Federaciji, kategorizacija jedinica lokalne samouprave radi se u pet grupa, a kantona u tri grupe, pri čemu viši broj grupe znači niži nivo razvijenosti, prema sljedećoj tabeli:

Tabela 2. Kategorizacija jedinica lokalne samouprave i kantona prema indeksu razvijenosti

Skupina	Vrijednost JLS indeksa	Skupina	Vrijednost indeksa na nivou kantona
I	>1,25	I	>1,25
II	<1,00, 1,25>	II	<0,75, 1,25>
III	<0,75, 1,00>	III	<0,75
IV	<0,60, 0,75>		
V	<0,60		

Detaljne tabele sa indikatorima i rangiranjima date su u tabelama Nivo razvijenosti Federacije BiH po JLS i Nivo razvijenosti Federacije BiH po kantonima.

Indeks razvijenosti 2023

Indeks razvijenosti ukazuje da je klaster visoko razvijenih JLS vezan za glavni grad Bosne i Hercegovine Sarajevo. Grupu I po indeksu razvijenosti čine Centar Sarajevo, Novo Sarajevo, Trnovo, Ilidža, Stari Grad, Novi Grad i Vogošća.

Grupu II čine većinom JLS koje su glavni gradovi kantona, tj. Grad Mostar, Grad Tuzla, Grad Široki Brijeg, Grad Goražde i Grad Bihać. Zatim općine Doboj-Jug, Čitluk, Tešanj, Hadžići i Ilijaš su takođe u ovoj grupi.

U grupu III spadaju Grad Zenica, Vitez, Grude, Grad Visoko, Banovići, Grad Gračanica, Neum, Kreševo, Posušje, Grad Lukavac, Grad Živinice, Kiseljak, Usora, Jablanica, Kakanj, Grad Gradačac, Travnik, Grad Ljubuški, Novi Travnik, Grad Konjic, Doboj-Istok, Bugojno, Grad Čapljina, Kupres, Žepče, Grad Srebrenik, Breza, Maglaj, Busovača, Grad Livno i Fojnica.

U grupu IV (nerazvijene općine) spadaju Olovo, Jajce, Donji Vakuf, Grad Orašje, Grad Zavidovići, Vareš, Grad Stolac, Kalesija, Tomislavgrad, Grad Bosanska Krupa, Grad Cazin, Gornji Vakuf-Uskoplje, Odžak, Sanski Most, Prozor, Bosanski Petrovac, Kladanj i Velika Kladuša.

U skladu sa Tabelom 3 Nivo razvijenosti Federacije BiH po JLS u 2023. godini u V grupu (izrazito nerazvijene općine) spadaju Ravno, Domaljevac-Šamac, Drvar, Ključ, Bužim, Glamoč, Foča, Čelić, Pale, Teočak, Sapna, Bosansko Grahovo i Dobretići.

Na listi jedinica lokalne samouprave najveće promjene u 2023. u odnosu na 2022. godinu zabilježile su:

Federacija BiH je u ukupnom iznosu prikupljenih poreza rasla za 18,2%. Općina Foča je pala za 13 mjesta, sa 60. na 73. mjesto. Padu je najviše doprinio pad indikatora prihodi od poreza na dohodak. U 2023. godini u odnosu na 2022. godinu indikator je pao sa 1,1 na 0,56. Posmatrajući procentualne vrijednosti, u 2023. godini u Foči je prikupljeno 65% manje poreza na dohodak nego u 2022. godini.

Općina Velika Kladuša pala je sa 61. na 66. mjesto. Padu je najviše doprinio pad indikatora prihodi od poreza na dohodak sa 0,38 u 2022. na 0,34 u 2023. godini. Posmatrajući apsolutne vrijednosti, u 2023. godini u Velikoj Kladuši je prikupljeno 5,4 mil. KM poreza na dohodak, samo 0,35 mil KM više nego u 2023. godini, što je značajno manji rast u odnosu na prosjek FBiH. Rast od 6,6% (pored Foče) je bio najmanji u FBiH. Federacija BiH je u ukupnom iznosu prikupljenih poreza rasla za 18,2%. Također, padu na rang listi doprinio je pad indikatora stepen zaposlenosti sa 0,45 u 2022. na 0,43 u 2023. godini. Posmatrajući apsolutne vrijednosti broj zaposlenih se smanjio za 1,1%, odnosno za 56 zaposlenika (sa 4.996 zaposlenika u 2022. godini na 4.940 u 2023. godini).

Grad Orašje je palo je sa 48. na 52. mjesto. Padu je najviše doprinio pad indikatora prihodi od poreza na dohodak sa 0,59 u 2022. na 0,55 u 2023. godini. Posmatrajući apsolutne vrijednosti, u 2023. godini je prikupljeno 3,7 mil. KM poreza na dohodak, 0,4 mil. KM više nego u 2023. godini.

Najveći rast ranga u FBiH je imala općina Vareš i sada se nalazi na 54. mjestu. Rast je bio za 13. mjesta. Rastu je najviše doprinio rast indikatora prihodi od poreza na dohodak. U 2023. godini u odnosu na 2022. godinu indikator je rastao sa 0,73 na 0,93. Posmatrajući procentualne vrijednosti, u 2023. godini u Varešu je prikupljeno 46% više poreza na dohodak nego u 2022. godini. Također, rastu na rang listi doprinio je rast indikatora stepen zaposlenosti sa 0,75 u 2022. na 0,90 u 2023. godini. Posmatrajući apsolutne vrijednosti broj zaposlenih se povećao za 15,3%, odnosno za 202 zaposlenika (sa 1.317 zaposlenika u 2022. godini na 1.519 u 2023. godini). Uticaj na rast je imao i indikator stepen obrazovanja radne snage. Zabilježen je rast indikatora sa 0,83 u 2022. na 0,96 u 2023. godini.

Rast ranga za četiri mjesta imali su Sanski Most i Olovo. Posmatrajući indikatore, može se zaključiti da je rastu za obje općine je najviše doprinio rast indikatora prihodi od poreza na dohodak.

Za općinu Sanski Most u 2023. godini u odnosu na 2022. godinu indikator je rastao sa 0,24 na 0,37. Posmatrajući procentualne vrijednosti, u 2023. godini u Sanskom Mostu je prikupljeno 61% više poreza na dohodak nego u 2022. godini. Posmatrajući apsolutne vrijednosti, u 2023. godini je prikupljeno 5,7 mil. KM poreza na dohodak, 2,2 mil. KM više nego u 2023. godini.

Za općinu Olovo u 2023. godini u odnosu na 2022. godinu indikator je rastao sa 0,70 na 0,77. Posmatrajući procentualne vrijednosti, u 2023. godini u Olovu je prikupljeno 27% više poreza na dohodak nego u 2022. godini. Posmatrajući apsolutne vrijednosti, u 2023. godini je prikupljeno 2,3 mil. KM poreza na dohodak, 0,5 mil. KM više nego u 2023. godini.

Općina Centar Sarajevo je i dalje na 1. mjestu. Na rang listi nije bilo promjena u prvih 20 mjesta. Nisu zabilježene značajne promjene pokazatelja.

Tabela 3. Nivo razvijenosti Federacije BiH po JLS u 2023. godini*

Naziv	Rang	Rast / pad**	Grupa	Indeks 2023	Prihod od poreza na dohodak	Stepen zaposlenosti	Kretanje stanovništva 2013-2023	Učešće starog stanovništva	Stepen obrazovanja radne snage
Centar Sarajevo	1	0	I	2,28	3,58	4,16	0,87	0,83	1,27
Novo Sarajevo	2	0	I	1,68	2,70	2,11	0,98	0,90	1,28
Trnovo	3	0	I	1,52	2,54	1,07	2,23	0,55	0,73
Ilidža	4	0	I	1,41	1,57	1,50	1,63	1,08	1,17
Stari Grad Sarajevo	5	0	I	1,34	2,23	1,39	0,69	0,79	1,25
Novi Grad Sarajevo	6	0	I	1,30	1,71	1,06	1,39	0,99	1,17
Vogošća	7	0	I	1,27	1,33	0,87	1,87	1,14	1,07
Doboj-Jug	8	0	II	1,22	1,22	1,52	1,12	1,20	1,04
Grad Mostar	9	0	II	1,22	1,37	1,44	1,06	0,92	1,20
Grad Tuzla	10	0	II	1,21	1,41	1,56	1,01	0,83	1,10
Grad Široki Brijeg	11	0	II	1,20	1,18	1,21	1,18	1,04	1,36
Grad Goražde	12	0	II	1,14	1,40	1,49	0,73	0,89	1,07
Čitluk	13	0	II	1,13	1,01	1,25	1,05	1,00	1,35
Tešanj	14	0	II	1,10	0,90	1,27	1,29	1,20	0,89
Hadžići	15	0	II	1,09	1,16	0,90	1,34	1,10	0,93
Ilijaš	16	0	II	1,04	0,96	0,81	1,58	1,12	0,77
Grad Bihać	17	0	II	1,00	1,06	0,95	1,01	1,03	0,96
Grad Zenica	18	0	III	0,999	0,94	1,05	1,01	1,04	0,98
Vitez	19	0	III	0,99	0,70	1,05	1,14	1,07	1,10
Grude	20	0	III	0,99	0,87	1,03	0,90	0,84	1,30
Grad Visoko	21	0	III	0,97	0,86	1,11	0,94	1,00	0,97
Banovići	22	1	III	0,96	0,93	0,93	0,98	1,12	0,87
Grad Gračanica	23	1	III	0,95	0,77	1,01	1,07	1,00	0,96
Neum	24	1	III	0,94	0,83	1,04	0,79	0,67	1,33
Kreševo	25	-3	III	0,94	0,99	1,07	0,64	0,87	1,09
Posušje	26	0	III	0,93	0,62	0,76	1,11	1,05	1,19
Grad Lukavac	27	3	III	0,92	0,93	0,95	0,83	0,90	0,99
Grad Živinice	28	0	III	0,90	0,72	0,73	1,16	1,14	0,87
Kiseljak	29	0	III	0,90	0,72	0,87	0,97	0,98	1,05
Usora	30	-3	III	0,90	0,42	1,24	0,83	0,98	1,15
Jablanica	31	1	III	0,89	0,97	0,84	0,76	0,91	0,95
Kakanj	32	-1	III	0,89	0,80	0,72	1,01	1,11	0,89
Grad Gradačac	33	1	III	0,87	0,66	0,93	1,03	1,02	0,80
Travnik	34	-1	III	0,87	0,66	1,02	0,93	1,04	0,79
Grad Ljubuški	35	0	III	0,86	0,66	0,71	0,87	0,94	1,20
Novi Travnik	36	0	III	0,86	0,61	0,72	1,07	1,15	0,87
Grad Konjic	37	0	III	0,86	1,08	1,17	0,67	0,87	0,45
Doboj-Istok	38	2	III	0,82	0,67	0,77	0,85	1,10	0,83
Bugojno	39	-1	III	0,82	0,57	0,72	1,00	1,05	0,88
Grad Čapljina	40	1	III	0,81	0,78	0,58	0,74	0,88	1,11
Kupres	41	-2	III	0,80	0,36	1,20	0,83	0,79	0,94
Žepče	42	2	III	0,80	0,40	0,73	1,01	1,14	0,90
Grad Srebrenik	43	-1	III	0,79	0,53	0,65	1,07	1,03	0,81

Naziv	Rang	Rast / pad**	Grupa	Indeks 2023	Prihod od poreza na dohodak	Stepen zaposlenosti	Kretanje stanovništva 2013-2023	Učešće starog stanovništva	Stepen obrazovanja radne snage
Breza	44	1	III	0,79	0,86	0,84	0,67	0,93	0,64
Maglaj	45	-2	III	0,78	0,57	0,75	0,93	1,01	0,74
Busovača	46	0	III	0,76	0,52	0,45	1,02	1,12	0,84
Grad Livno	47	0	III	0,76	0,58	0,55	0,80	0,84	1,08
Fojnica	48	1	III	0,76	0,65	0,81	0,68	0,99	0,74
Olovo	49	4	IV	0,7496	0,77	0,93	0,33	0,81	0,92
Jajce	50	0	IV	0,74	0,50	0,58	0,87	0,98	0,90
Donji Vakuf	51	0	IV	0,74	0,45	0,67	1,00	1,15	0,60
Grad Orašje	52	-4	IV	0,74	0,55	0,69	0,72	0,98	0,87
Grad Zavidovići	53	-1	IV	0,73	0,46	0,50	0,92	1,06	0,86
Vareš	54	13	IV	0,71	0,93	0,90	0,08	0,62	0,96
Grad Stolac	55	0	IV	0,71	0,58	0,33	0,85	0,88	0,98
Kalesija	56	-2	IV	0,71	0,41	0,49	1,03	1,14	0,64
Tomislavgrad	57	-1	IV	0,69	0,33	0,38	0,84	0,90	1,13
Grad Bosanska Krupa	58	0	IV	0,68	0,48	0,56	0,79	1,03	0,67
Grad Cazin	59	0	IV	0,68	0,38	0,36	1,02	1,22	0,62
Gornji Vakuf-Uskoplje	60	-3	IV	0,67	0,33	0,54	0,79	1,08	0,78
Odžak	61	2	IV	0,65	0,42	0,53	0,63	0,90	0,89
Sanski Most	62	4	IV	0,65	0,37	0,38	0,80	0,94	0,89
Prozor	63	-1	IV	0,64	0,39	0,35	0,65	1,02	0,94
Bosanski Petrovac	64	0	IV	0,63	0,61	1,08	0,00	0,56	0,89
Kladanj	65	0	IV	0,63	0,40	0,51	0,63	1,02	0,74
Velika Kladuša	66	-5	IV	0,63	0,34	0,43	1,02	1,19	0,38
Ravno	67	1	V	0,58	0,00	0,13	1,18	0,38	1,29
Domaljevac-Šamac	68	2	V	0,57	0,23	0,35	0,64	0,93	0,87
Drvar	69	0	V	0,55	0,40	0,87	0,02	0,32	1,14
Ključ	70	1	V	0,55	0,31	0,30	0,64	0,97	0,67
Bužim	71	2	V	0,54	0,18	0,24	1,10	1,33	0,13
Glamoč	72	0	V	0,53	0,37	0,72	0,30	0,42	0,85
Foča	73	-13	V	0,51	0,56	0,43	0,48	0,53	0,57
Čelić	74	0	V	0,47	0,19	0,44	0,70	0,95	0,26
Pale	75	0	V	0,47	0,59	0,44	0,35	0,59	0,37
Teočak	76	0	V	0,42	0,18	0,15	0,75	1,02	0,22
Sapna	77	0	V	0,38	0,16	0,12	0,72	1,17	0,00
Bosansko Grahovo	78	0	V	0,36	0,23	0,56	0,11	0,00	0,86
Dobretići	79	0	V	0,32	0,04	0,00	0,75	0,87	0,14

* NAPOMENA: Podaci po pokazateljima ne predstavljaju nominalne vrijednosti, nego normalizirane vrijednosti u skladu s metodologijom

** Rast/pad - promjena ranga (pozicije) u odnosu na prošlu godinu

Izvor i obrada: Federalni zavod za programiranje razvoja

Na slici 2. vidljivi su i određeni klasteri ili regioni nivoa razvoja. Klaster JLS iz grupe V (Slika 2 Indeks razvijenosti JLS) se može prepoznati na zapadnoj strani FBiH, i to sve od općine Glamoč do općine Velika Kladuša, sa Bihaćem kao izuzetak ovom pravilu. Centralni, sjeverni i južni dio FBiH čine uglavnom JLS koje pripadaju grupi III, tj. srednje razvijenim JLS. Najrazvijenije općine su koncentrisane unutar i oko glavnog grada Sarajeva.

Slika 2. Indeks razvijenosti JLS

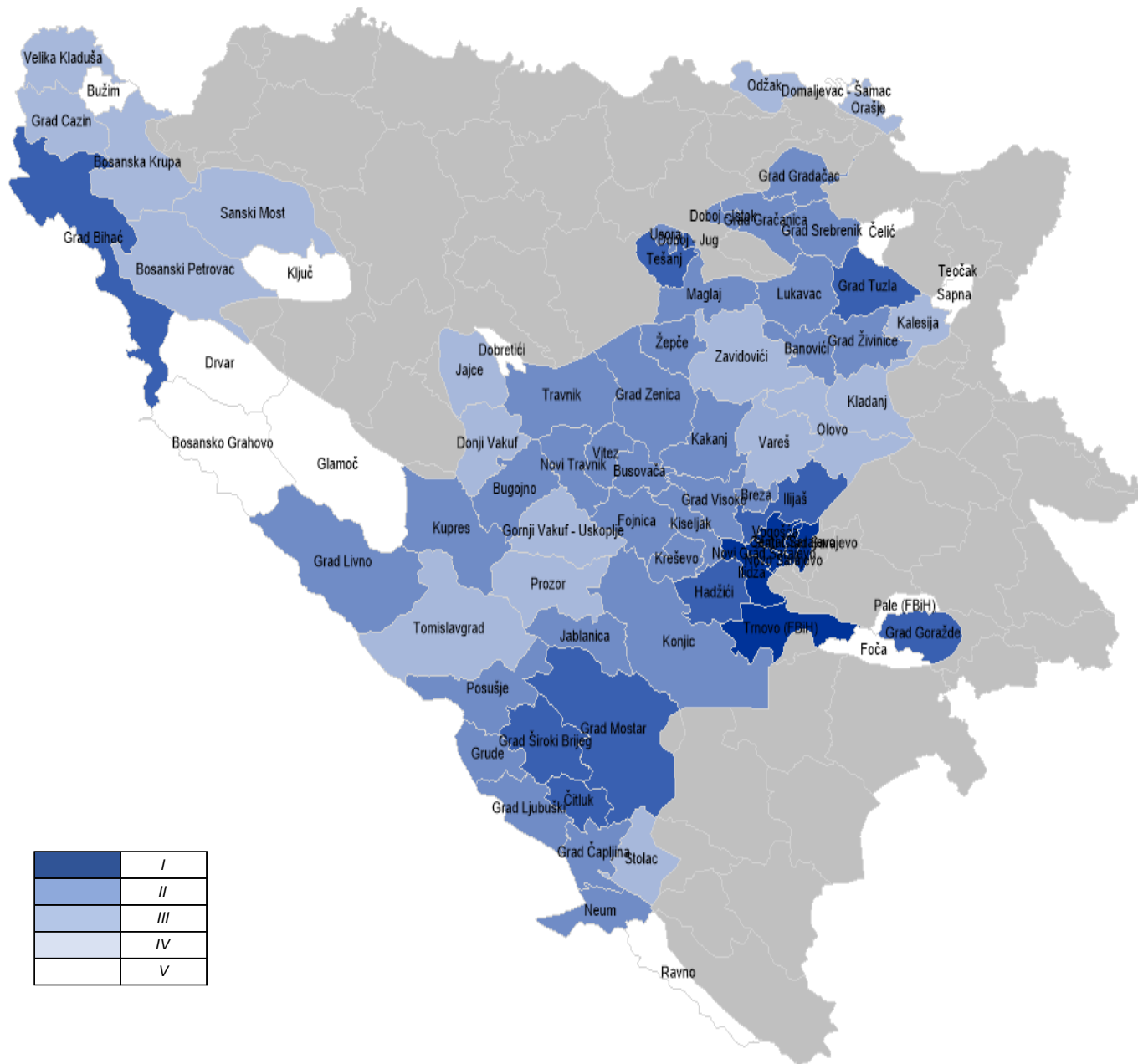

Izvor i obrada: Federalni zavod za programiranje razvoja

Kategorizacija kantona prema indeksu razvijenosti ostala je ista. Na rang listi kantona, u 2023. u odnosu na 2022. godinu, zabilježeno je da su Bosansko-podrinjski kanton Goražde i Hercegovačko-neretvanski kanton zamijenili mjesta. HNK je napredovao za jedno mjesto i sada je na trećem, dok je BPK pao za jedno i sada je na četvrtom mjestu.

Detaljniji pregled stanja u kantonima je prikazan u publikaciji Zavoda za programiranje razvoja FBiH Makroekonomski pokazatelji po kantonima.

Tabela 4. Nivo razvijenosti Federacije BiH po kantonima u 2023. godini*

Naziv	Rang	Rast / pad**	Grupa	Indeks 2023	Prihod od poreza na dohodak	Stepen zaposlenosti	Kretanje stanovništva 2013-2023	Učešće starog stanovništva	Stepen obrazovanja radne snage
Kanton Sarajevo	1	0	I	1,99	2,82	2,33	1,83	0,90	1,60
Zapadnohercegovački kanton	2	0	II	1,09	0,74	0,86	1,07	0,91	1,90
Hercegovačko-neretvanski kanton	3	1	II	1,02	1,15	1,20	0,76	0,57	1,29
Bosansko-podrinjski kanton Goražde	4	-1	II	1,02	1,54	1,78	0,06	0,30	1,09
Zeničko-dobojski kanton	5	0	II	0,84	0,62	0,89	0,89	1,24	0,74
Tuzlanski kanton	6	0	II	0,84	0,71	0,88	0,98	0,98	0,70
Srednjobosanski kanton	7	0	II	0,65	0,27	0,56	0,85	1,24	0,58
Unsko-sanski kanton	8	0	III	0,40	0,12	0,00	0,75	1,43	0,00
Kanton 10	9	0	III	0,28	0,00	0,08	0,11	0,00	1,22
Posavski kanton	10	0	III	0,27	0,04	0,15	0,00	0,73	0,60

*NAPOMENA: Podaci po pokazateljima ne predstavljaju nominalne vrijednosti, nego normalizirane vrijednosti u skladu s metodologijom

** Rast/pad - promjena ranga (pozicije) u odnosu na prošlu godinu

Izvor i obrada: Federalni zavod za programiranje razvoja

STANOVNIŠTVO

Gustina naseljenosti JLS

Raspon gustine naseljenosti u FBiH se kreće od najniže u općini Bosansko Grahovo (2,6 stanovnika/km²) do najviše u općini Novo Sarajevo (6.318,3 stanovnika/km²).

Klaster najgušće naseljenih JLS je u Kantonu Sarajevo, dok se klasteri gusto naseljenih JLS nalaze u Posavskom, Tuzlanskom i Zeničko-dobojskom kantonu.

Srednjenaseljeni klaster je u Zapadnohercegovačkom kantonu.

Niskonaseljeni klasteri su u područjima Bosansko-podrinjskog kantona Goražde i Kantona 10, a najnenaseljeniji klasteri se nalaze u područjima između općina Kurpres i Bosanski Petrovac te između općina Trnovo, Pale i Foča.

Slika 3. Gustina naseljenosti

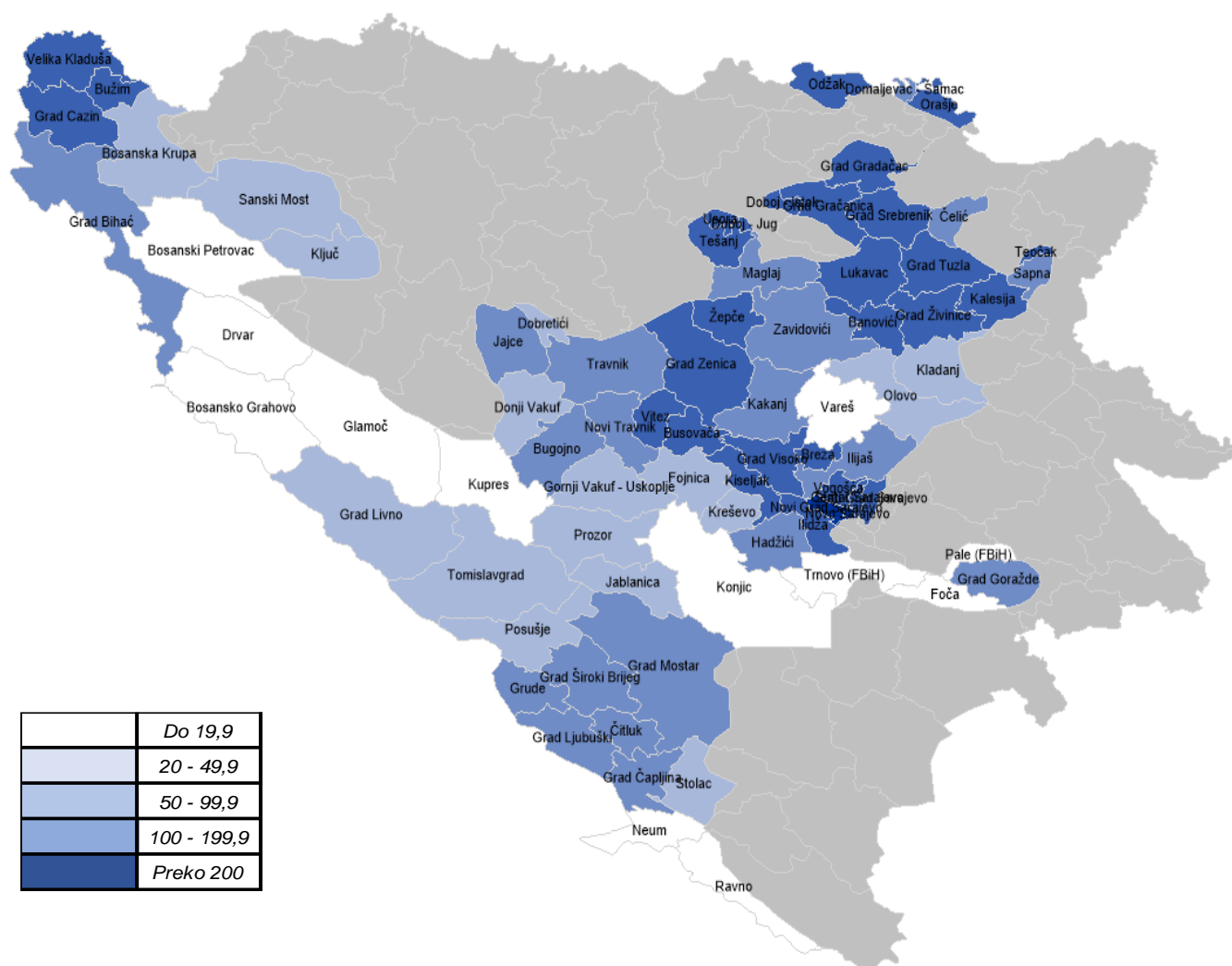

Izvor: Federalni zavod za statistiku

Obrada: Federalni zavod za programiranje razvoja

Tabela 5. Pregled strukture grupa gustine naseljenosti

Grupa	Prosjek gustine naseljenosti	Udjel grupe		Zadnji član grup		Prvi član grupe	
		JLS	% od ukupno JLS	Općina/Grad	Gustina naseljenosti	Općina/Grad	Gustina naseljenosti
Do 19,9	10,3	12	15%	Bosansko Grahovo	2,6	Konjic	19,6
20 - 49,9	36,7	16	20%	Olovo	21,3	Sanski Most	49,6
50 - 99,9	83,5	20	25%	Bihać	60,7	Čitluk	98,0
100 - 199,9	147,1	19	24%	Žepče	103,9	Živinice	198,0
Preko 200	1.150,3	12	15%	Gračanica	205,2	Novo Sarajevo	6.318,3

Izvor: Federalni zavod za statistiku, Saopštenje 14.2.1 Procjena ukupnog broja stanovnika u Federaciji BiH za 2023.

Obrada: Federalni zavod za programiranje razvoja

Prirodni priraštaj/broj stanovnika

Raspon promjene stanovništva (prirodnog priraštaja u odnosu na broj stanovnika) u FBiH se kreće od najnižeg u općini Pale (pad broja stanovnika za 1,55%), do najvišeg u općini Ilijaš (rast broja stanovnika za 0,39%). Na nivou FBiH zabilježen je pad broja stanovnika za 0,19%.

U grupu JLS koje najviše gube stanovništvo, pored općine Pale, ubrajamo i općine Trnovo, Vareš, Bosansko Grahovo i Drvar. U grupu JLS koje iznadprosječno gube stanovništvo ulaze po tri JLS Posavskog, Zeničko-dobojskog i dvije JLS iz Kantona 10. Srednjobosanski i Hercegovačko-neretvanski kanton gube stanovništvo po pet JLS na nivou prosjeka FBiH. Iznad prosjeka FBiH su osam JLS iz Tuzlanskog, pet iz Zeničko-dobojskog kantona i pet iz Srednjobosanskog kantona. U odnosu na prošlu godinu, kada je bilo devet JLS, ove godine je u dvanaest JLS u FBiH je zabilježen pozitivan prirodni priraštaj, i to najviše iz Kantona Sarajevo.

Slika 4. Promjene broja stanovnika % (prirodni priraštaj/broj stanovnika)

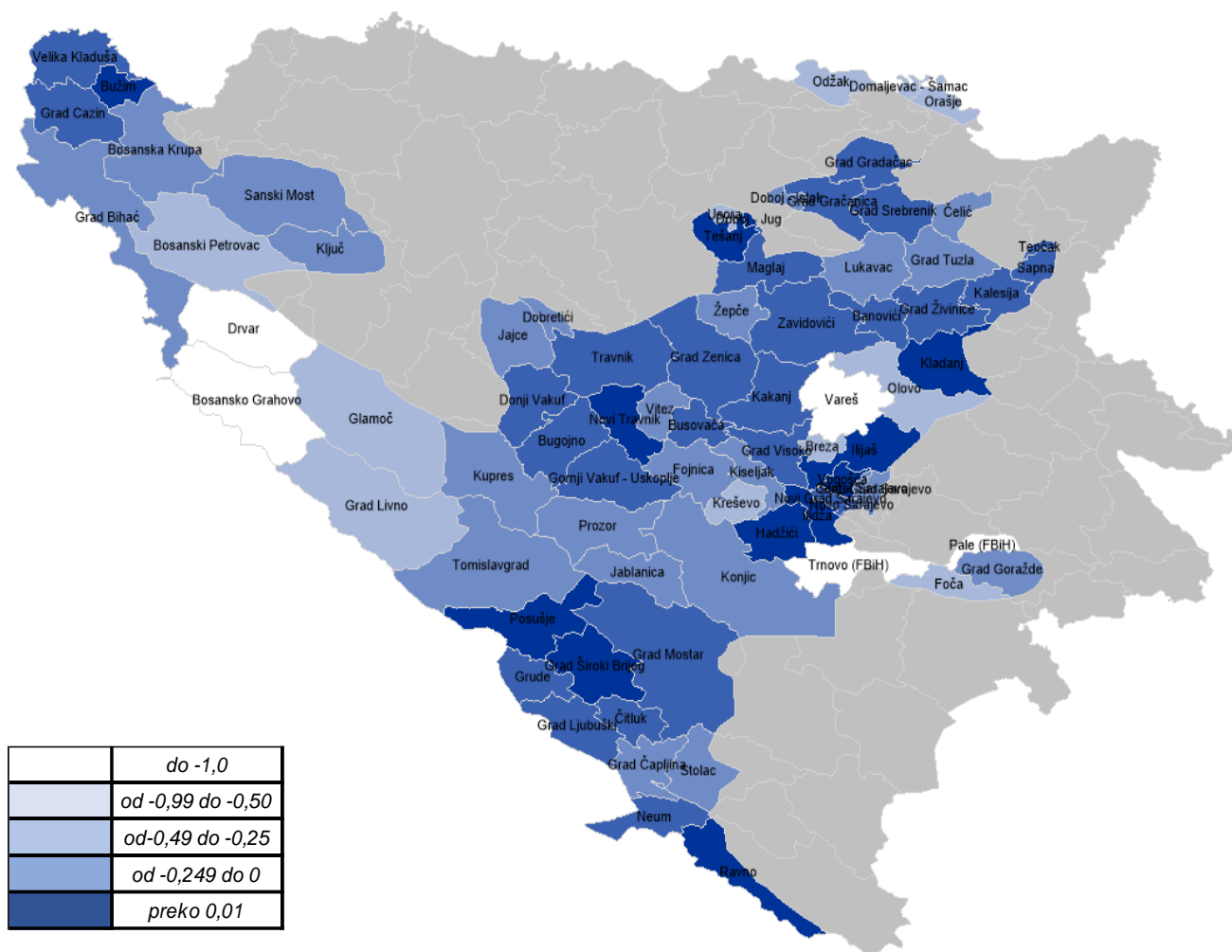

Izvor: Federalni zavod za statistiku

Obrada: Federalni zavod za programiranje razvoja

Tabela 6. Pregled procentualne promjene broja stanovnika (prirodni priraštaj/broj stanovnika)

Grupa	Prosjek promjene* stanovništva	Udjel grupe		Zadnji član grupe		Prvi član grupe	
		JLS	% od ukupno JLS	Općina/Grad	Promjena stanovništva	Općina/Grad	Promjena stanovništva
do -1,0	-1,24%	5	6%	Pale	-1,55%	Drvar	-1,05%
od -0,99 do -0,50	-0,70%	11	28%	Bos. Petrovac	-0,94%	Livno	-0,52%
od -0,49 do -0,25	-0,38%	24	28%	Konjic	-0,49%	Bos. Krupa	-0,25%
od -0,249 do 0	-0,13%	27	27%	Sapna	-0,24%	Živinice	-0,01%
preko 0,01	0,17%	12	11%	Doboj-Jug	0,02%	Ilijaš	0,39%

* promjena stanovništva (prirodni priraštaj/broj stanovnika)

Izvor: Federalni zavod za statistiku

Obrada: Federalni zavod za programiranje razvoja

Radno sposobno stanovništvo

Procenat radno sposobnog stanovništva u ukupnom stanovništvu JLS se kreće u intervalu od najnižeg u općini Bosansko Grahovo (51,8%), do najvišeg u općini Dobretići (75,3%).

Najniže učešće radnosposobnog stanovništva u ukupnom stanovništvu zabilježeno je u Kantonu 10 (općine Drvar, Bosansko Grahovo i Glamoč), Bosansko-podrinjskom kantonu (Foča) i u Kantonu Sarajevo (općina Trnovo).

Učešće klastera prosječnog procentualnog radno sposobnog stanovništva u ukupnom stanovništvu zabilježen je Hercegovačko-neretvanskom, Zapadnohercegovačkom i Zeničko-dobojskom kantonu.

Klasteri sa iznadprosječnim i najvišim procentom radnosposobnog stanovništva zabilježeni su u Posavskom, Unsko-sanskom odnosno Tuzlanskom kantonu.

Slika 6. Radno sposobno stanovništvo, %

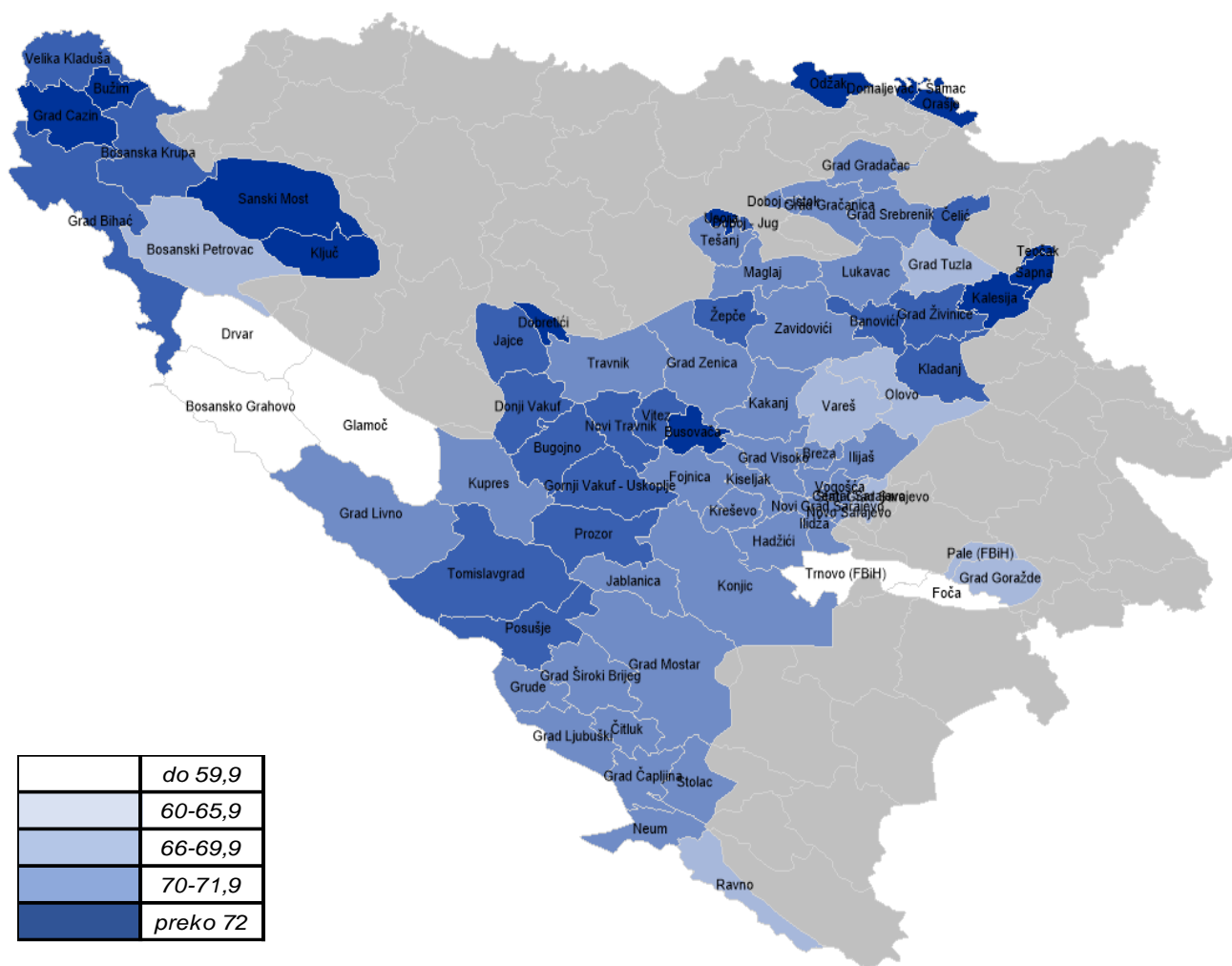

Izvor: Federalni zavod za statistiku

Obrada: Federalni zavod za programiranje razvoja

Tabela 8. Radno sposobno stanovništvo, %

Grupa	Prosjeak grupe radno sposobnog stanovništva	Udjel grupe		Zadnji član grupe		Prvi član grupe	
		JLS	% od ukupno JLS	Općina/Grad	% radno sposobnog stanovništva	Općina/Grad	% radno sposobnog stanovništva
do 59,9	57%	5	6%	Bosansko Grahovo	52%	Foča	60%
60-65,9	64%	10	13%	Bosanski Petrovac	62%	Olovo	66%
66-69,9	68%	33	42%	Mostar	66%	Tešanj	70%
70-71,9	71%	19	24%	Bosanska Krupa	70%	Busovača	72%
preko 72	74%	12	15%	Kalesija	72%	Dobretići	75%

Izvor: Federalni zavod za statistiku

Obrada: Federalni zavod za programiranje razvoja

DOHODAK

Prihodi od poreza po stanovniku

Prihodi od poreza po stanovniku¹ na godišnjem nivou u FBiH u prosjeku iznosi 350 KM, a kreću se od najnižih u općini Ravno (37 KM), do najviših u općini Centar Sarajevo (1.106 KM).

U grupi sa najnižim prihodima od poreza po stanovniku su općine Ravno, Dobretići, Sapna, Bužim, Teočak i Čelić. U klasteru ispodprosječnog naplaćenog poreza po stanovniku, možemo uočiti JLS iz Kantona-10. Klaster reda srednjih naplaćenih poreza čine po tri JLS iz Tuzlanskog, Zeničko-dobojskog i Srednjobosanskog kantona. Najbrojniji klaster JLS se nalazi u kategoriji iznadprosječnih prihoda od poreza na dohodak po stanovniku, osam JLS u Zeničko-dobojskom, sedam u Srednjobosanskom, po šest u Hercegovačko-neretvanskom i u Tuzlanskom kantonu. Najviši prihodi od poreza na dohodak po stanovniku od preko 400 KM, zabilježeni su u sedam općina Kantona Sarajevo.

Slika 7. Prihodi od poreza PC, u KM

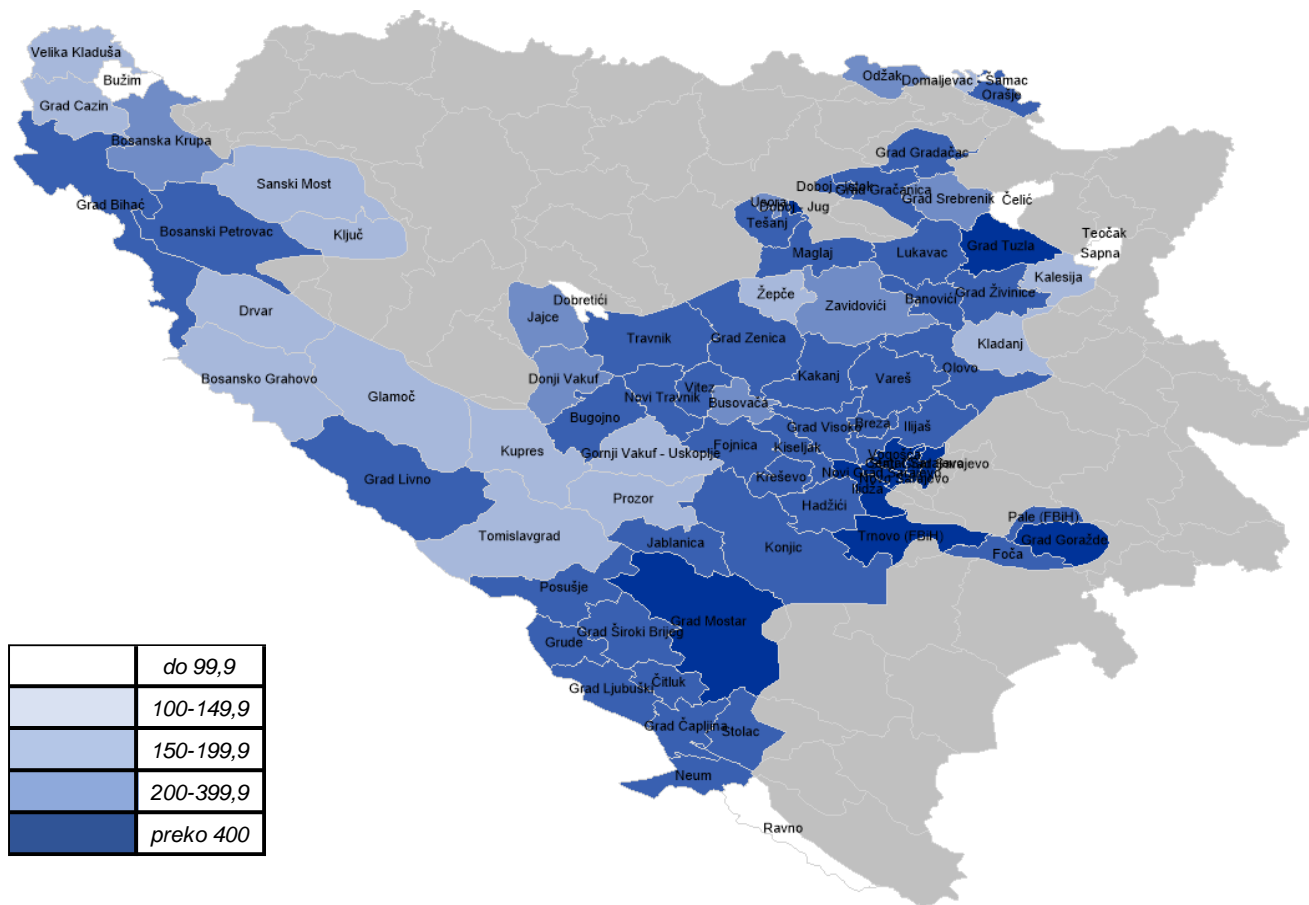

	do 99,9
	100-149,9
	150-199,9
	200-399,9
	preko 400

Izvor: Porezna uprava FBiH

Obrada: Federalni zavod za programiranje razvoja

Tabela 9. Prihodi od poreza na dohodak PC, u KM

Grupa	Prosječni prihodi od poreza na dohodak PC	Udjel grupe		Zadnji član grupe		Prvi član grupe	
		JLS	% od ukupno JLS	Općina/Grad	Prihodi poreza na dohodak PC	Općina/Grad	Prihodi poreza na dohodak PC
do 99,9	75 KM	6	8%	Ravno	37,34 KM	Čelić	94,94 KM
100-149,9	133 KM	9	11%	Bosansko Grahovo	105,71 KM	Sanski Most	147,83 KM
150-199,9	169 KM	14	18%	Cazin	151,72 KM	Srebrenik	194,49 KM
200-399,9	273 KM	39	49%	Orašje	202,18 KM	Široki Brijeg	389,90 KM
preko 400	609 KM	11	14%	Doboj-Jug	401,70 KM	Centar Sarajevo	1.106,31 KM

Izvor: Porezna uprava FBiH

Obrada: Federalni zavod za programiranje razvoja

¹ Metodologija izračuna je data u dijelu Metodologija za izračun indeksa razvijenosti.

Prosječna mjesečna neto plaća

Prosječna neto plaća u FBiH u 2023. godini iznosi 1.261 KM. Raspon prosječne neto plaće u JLS FBiH se kreće od najniže u općini Domaljevac-Šamac (789 KM), do najviše u općini Centar Sarajevo (1.776 KM). Grupe JLS sa najnižom i ispodprosječnom plaćom uočavamo u JLS Tuzlanskog i Zeničko-dobojskog kantona. Iznadprosječne mjesečne plaće zabilježene su u Hercegovačko-neretvanskom kantonu. Klaster visokih prosječnih plaća možemo uočiti u JLS Kantona Sarajevo, koji broji četiri od ukupno pet JLS u grupi sa najvišim prosječnim neto plaćama.

Slika 8. Prosječna neto plaća

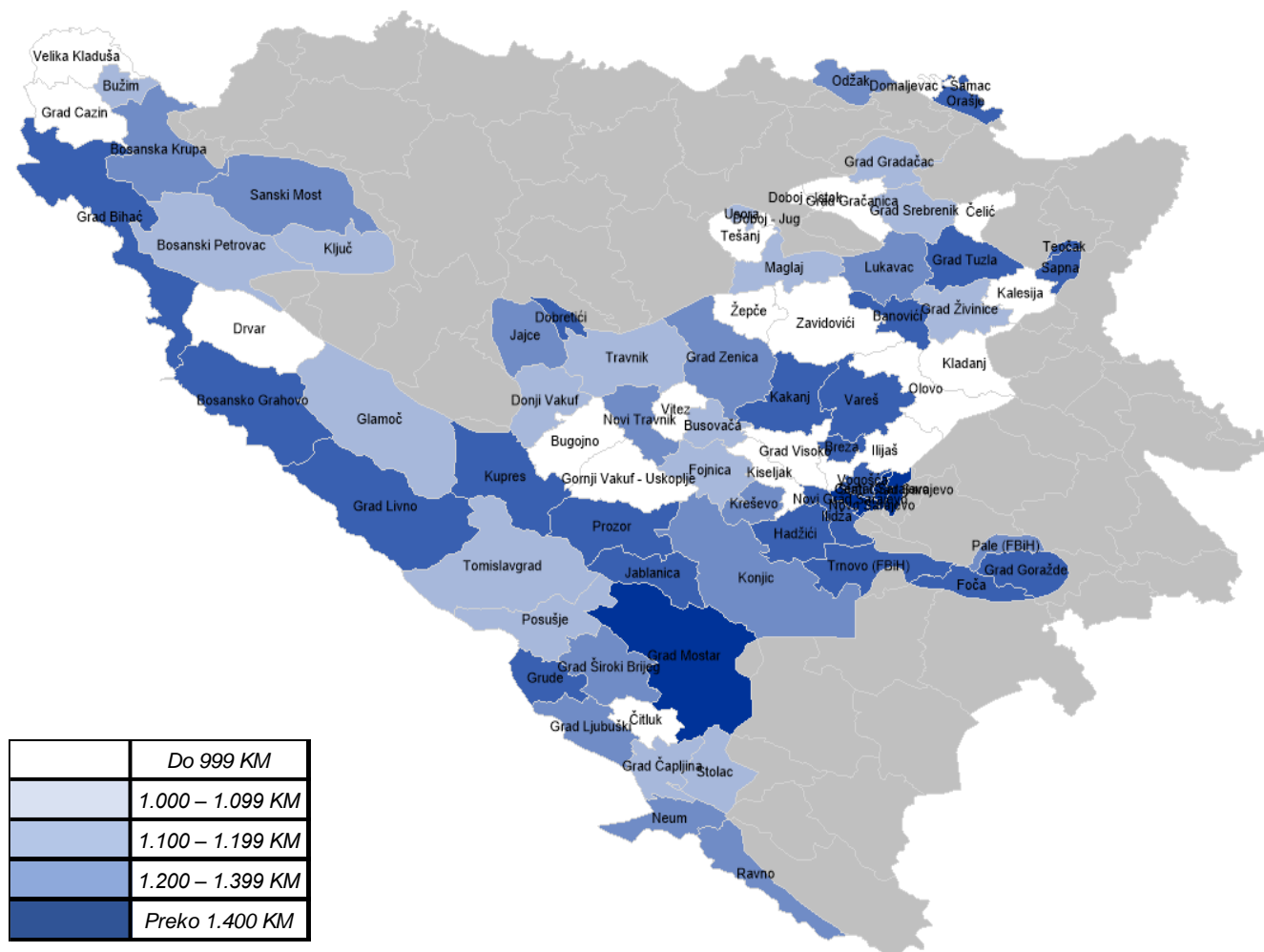

Izvor: Federalni zavod za statistiku

Obrada: Federalni zavod za programiranje razvoja

Tabela 10. Prosječna mjesečna neto plaća

Grupa	Prosječna neto plata grupe	Udjel grupe		Zadnji član grupe		Prvi član grupe	
		JLS	% od ukupno JLS	Općina/Grad	Prosječna neto plata	Općina/Grad	Prosječna neto plata
Do 999 KM	938 KM	21	27%	Domaljevac-Šamac	789 KM	Olovo	993 KM
1.000 – 1.099 KM	1.038 KM	17	22%	Bužim	1.002 KM	Čapljina	1.090 KM
1.100 – 1.199 KM	1.142 KM	14	18%	Pale	1.105 KM	Zenica	1.198 KM
1.200 – 1.399 KM	1.272 KM	22	28%	Teočak	1.203 KM	Vareš	1.389 KM
Preko 1.400 KM	1.596 KM	5	6%	Novi Grad Sarajevo	1.434 KM	Centar Sarajevo	1.776 KM

Izvor: Federalni zavod za statistiku

Obrada: Federalni zavod za programiranje razvoja

Registrovana zaposlenost

Stopa registrovane zaposlenosti (broj zaposlenih u odnosu na radno sposobno stanovništvo od 15 do 64 godine) u prosjeku na nivou Federacije BiH iznosi 36,0%, a kreće se u rasponu od najnižih stopa u općinama Dobretići (3,5%), Sapna (7,5%), Ravno (7,9%) i Teočak (8,5%), pa do najviših u Mostaru (50,7%) zatim u Goraždu (52,5%), Ilidži (52,8%), Doboj-Jugu (53,4%), Tuzli (54,7%), Novom Sarajevu (72,5%) i Centru Sarajevo (139,9%)².

Klasteri sa zaposlenošću ispod prosjeka zabilježeni su u Unsko-sanskom i Bosansko-podrinjskom kantonu. Klaster sa prosječnom zaposlenošću zabilježen je u Srednjobosanskom kantonu.

Klasteri sa iznadprosječnom zaposlenošću zabilježeni su u Zeničko-dobojskom kantonu, u Kantonu Sarajevo, zatim u Hercegovačko-neretvanskom i Tuzlanskom kantonu.

Slika 9. Registrovana zaposlenost, %

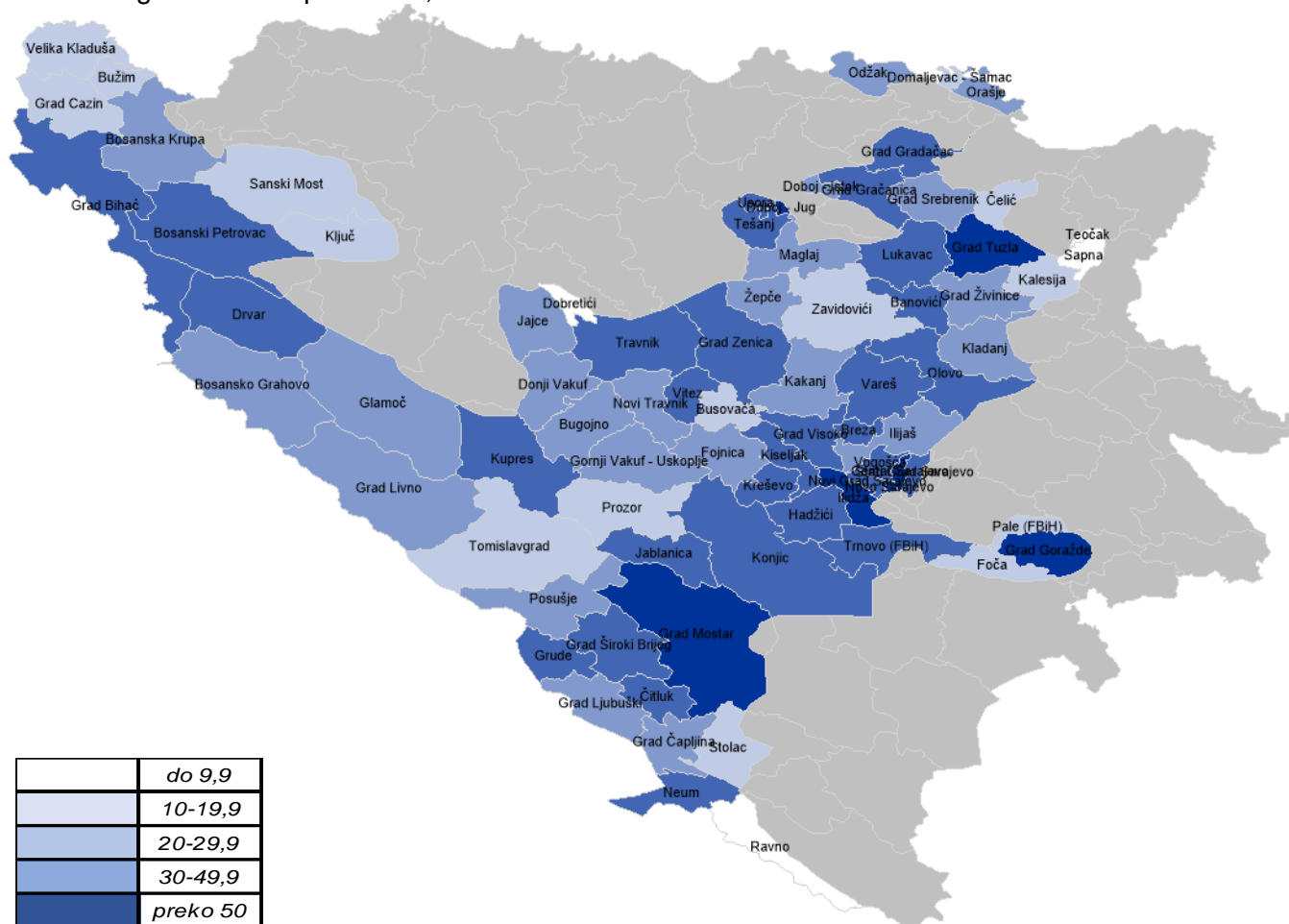

Izvor: Federalni zavod za statistiku

Obrada: Federalni zavod za programiranje razvoja

Tabela 11. Registrovana zaposlenost u %

Grupa	Prosjeak grupe % zaposlenosti	Udjel grupe		Zadnji član grupe		Prvi član grupe	
		JLS	% od ukupno JLS	Općina/Grad	% zaposlenost	Općina/Grad	% zaposlenost
do 9,9	7%	4	5%	Dobretići	4%	Teočak	9%
10-19,9	16%	15	19%	Bužim	11%	Zavidovići	20%
20-29,9	25%	23	29%	Kladanj	20%	Ilijaš	30%
30-49,9	38%	30	38%	Breza	31%	Stari Grad Sarajevo	49%
preko 50	68%	7	9%	Mostar	51%	Centar Sarajevo	140%

Izvor: Federalni zavod za statistiku

Obrada: Federalni zavod za programiranje razvoja

² Stopa zaposlenosti je udio zaposlenih u radno sposobnom stanovništvu i u općini Centar broj zaposlenih je veći od broja radno sposobnih koji imaju prebivalište u općini.

PRIVREDA I PRODUKTIVNOST

Pregled stanja privrede i privrednih subjekata u jedinicama lokalne samouprave rađen je sagledavanjem indikatora preduzeća baziranih na podacima iz godišnjih finansijskih izvještaja preduzeća. Korišteni podaci su dobijeni od Finansijsko-informatičke agencije (FIA) i agregirani na nivou JLS. Obuhvaćena su sva preduzeća, čija se sjedišta nalaze na području pojedine JLS i koja su svoje godišnje finansijske izvještaje predali FIA-i. Pregledom su obuhvaćene sve općine u Federaciji BiH.

Neto čista dobit/gubitak perioda, JLS ukupno

Neto čista dobit/gubitak predstavlja razliku između ukupne ostvarene neto dobiti perioda nakon oporezivanja (za preduzeća koja su ostvarivala neto dobit) i ukupnog ostvarenog neto gubitka perioda (za preduzeća koja su ostvarila neto gubitak u istom periodu). Prikazan je u odnosu na broj zaposlenih u JLS.

U 2023. godini 5 JLS (6,3%) je ostvarivalo neto čisti gubitak perioda. U toj grupi, najveći neto čisti gubitak po zaposlenom ostvarila je općina Vareš (-41.690 KM), potom Grad Visoko (-8.305 KM), te Grad Zenica (-4.311 KM). Neto čistu dobit do 4.999 KM po zaposlenom ostvarilo je 15 JLS (19,0%), u intervalu od 5.000 do 9.999 KM ostvarilo je 22 JLS (27,8%). U 26 (32,9%) JLS ostvareno je u intervalu od iznad 10.000 KM do 19.999 KM neto čiste dobiti po zaposlenom. U 11 (13,9%) JLS ostvarena neto čista dobit po zaposlenom prelazi 20.000 KM, najviše u općinama Grude (38.175 KM) i Bosanski Petrovac (38.442 KM).

Slika 10 Neto čista dobit po zaposlenom, JLS ukupno, u KM

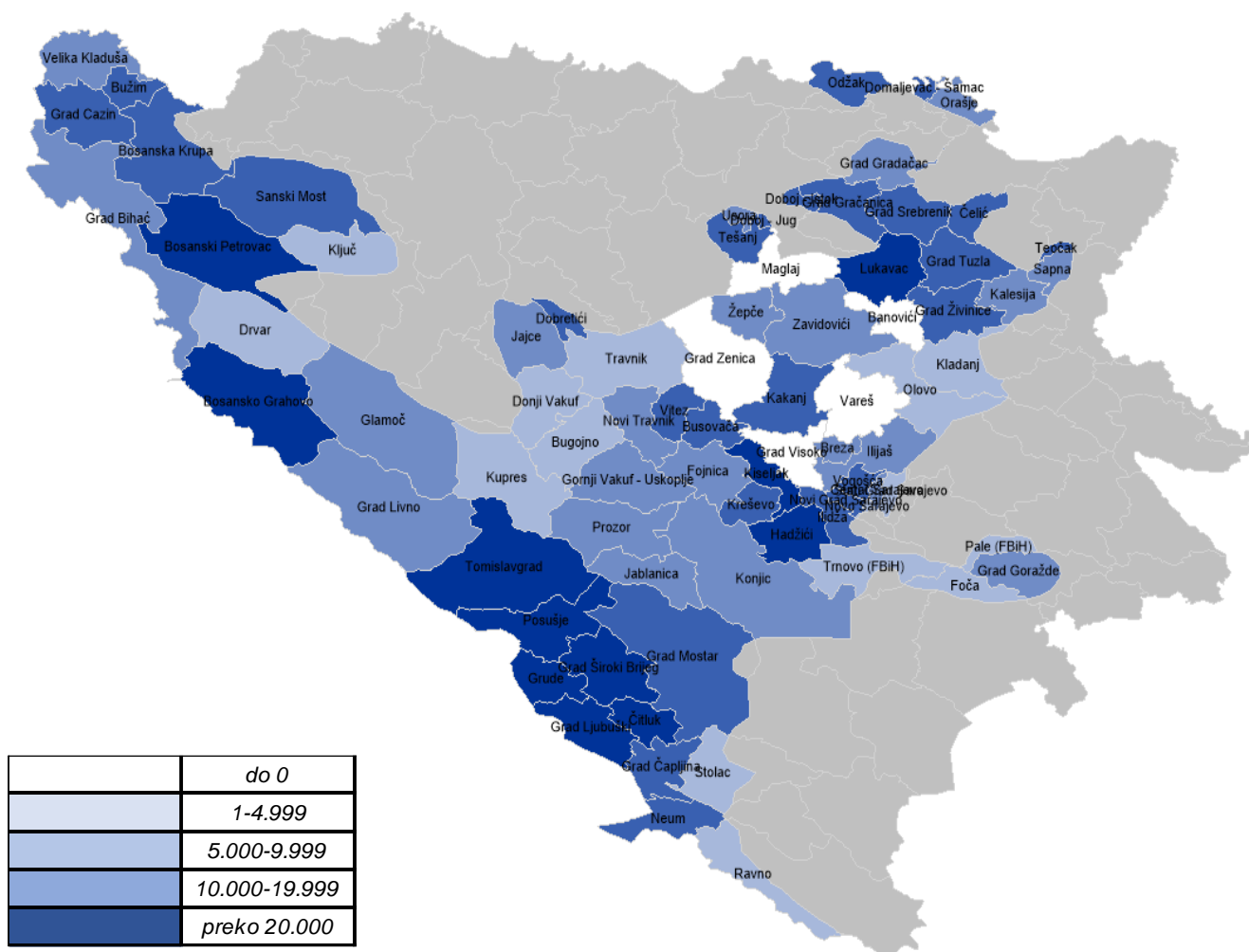

Izvor: Finansijsko-informatička agencija
 Obrada: Federalni zavod za programiranje razvoja

Dodana vrijednost po zaposlenom, JLS ukupno

Dodana vrijednost po zaposlenom predstavlja indikator produktivnosti rada i izračunava se kao poslovni prihodi korigovani za promjenu zaliha, umanjeni za troškove nabavke prodane robe, troškove materijala, troškove proizvodnih usluga, troškove rezervisanja i nematerijalne troškove, te je izražena u odnosu na broj zaposlenih.

Prosječna dodana vrijednost po zaposlenom na nivou JLS u FBiH u 2023. godini iznosila je 47.471 KM, sa medijanom u iznosu od 43.796 KM. Dodana vrijednost po zaposlenom u 14 JLS se kretala ispod 30.000 KM. Najniža vrijednost ovog indikatora zabilježena je u općini Vareš (1.021 KM), potom u općini Maglaj (11.717 KM), te u općini Ravno (15.413 KM).

Najviša dodana vrijednost po zaposlenom ostvarena je u općini Grude (82.549 KM), potom u općini Bosanski Petrovac (79.495 KM), te u općini Kakanj (72.567 KM).

Od ukupno 79 JLS u Federaciji BiH, njih osam (10%) je ostvarilo iznad 60.000 KM dodane vrijednosti po zaposlenom.

Slika 11 Dodana vrijednost po zaposlenom, JLS ukupno, u KM

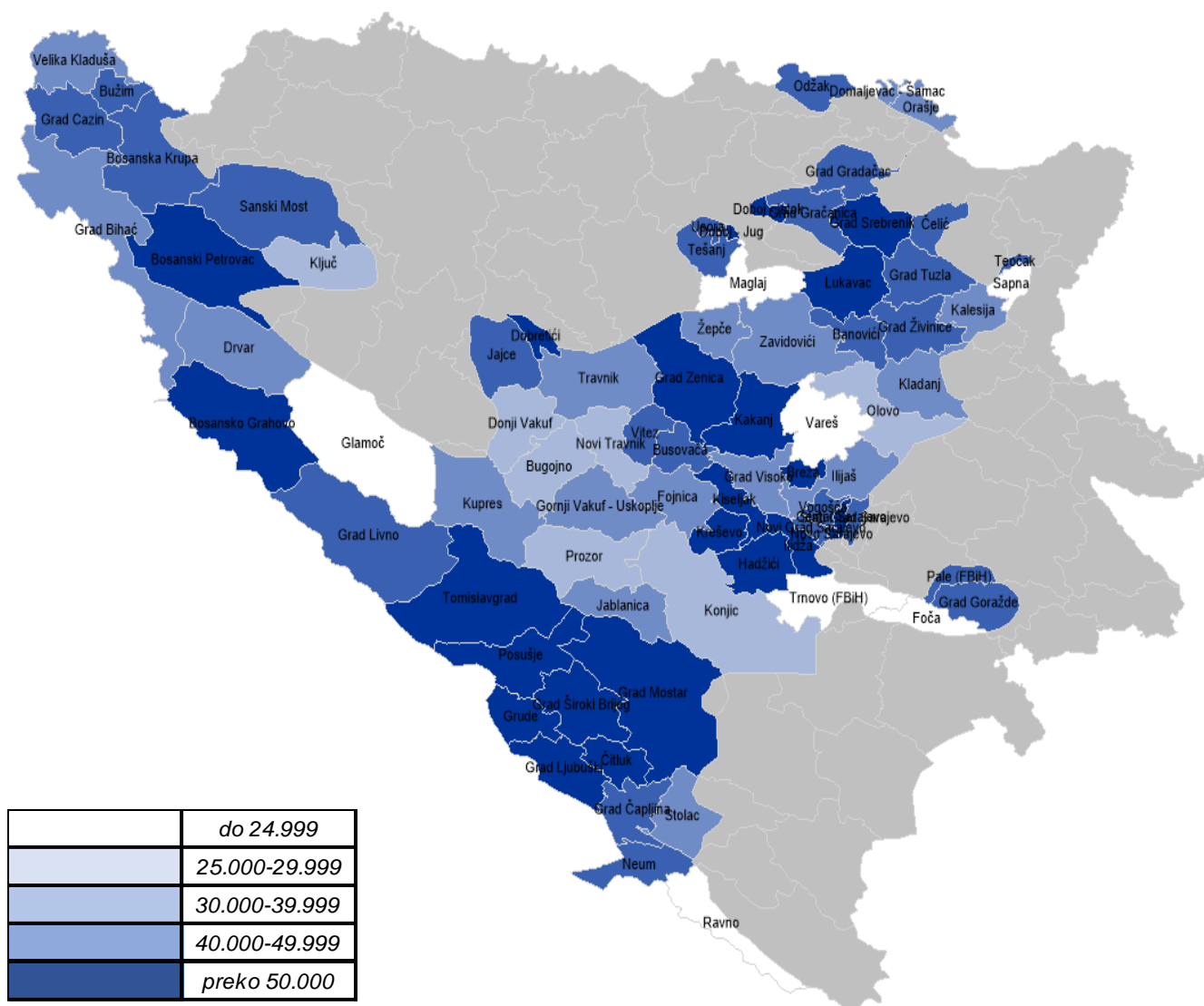

Izvor: Finansijsko-informatička agencija
 Obrada: Federalni zavod za programiranje razvoja

Operativna dobit/gubitak po zaposlenom, JLS ukupno

Operativna dobit preduzeća u JLS predstavlja razliku između ostvarenih poslovnih prihoda i poslovnih rashoda svih firmi, koje imaju poslovno sjedište na teritoriji date JLS i koje su svoje godišnje finansijske izvještaje predale Finansijsko-informatičkoj agenciji.

Prosječna operativna dobit firmi po zaposlenom u JLS u FBiH iznosi 8.034 KM, dok je medijana ovog indikatora 5.888 KM.

Prema podacima FIA-e, u Federaciji BiH u 2023. godini firme u 18 JLS su ostvarile operativni gubitak po zaposlenom. Najviši operativni gubitak ostvaren je u općini Vareš (-41.973 KM/zaposleniku), potom u općini Ravno (-18.573 KM/zaposleniku), te u općini Sapna (-7.660 KM/zaposleniku).

Operativnu dobit po zaposlenom do 5.000 KM ostvarile su firme iz 15 JLS (19,0%). U 16 JLS (20,3%) operativna dobit firmi po zaposlenom se kretala u intervalu od 5.000 – 10.000 KM, dok je 22 JLS (27,8%) ostvarilo operativnu dobit između od 10.000 KM do 20.000 KM po zaposlenom. Najvišu operativnu dobit po zaposlenom ostvarile su općina Bosanski Petrovac (37.528 KM), općina Grude (31.146 KM) te Grad Lukavac (27.482 KM).

Slika 12 Operativna dobit po zaposlenom, JLS ukupno, u KM

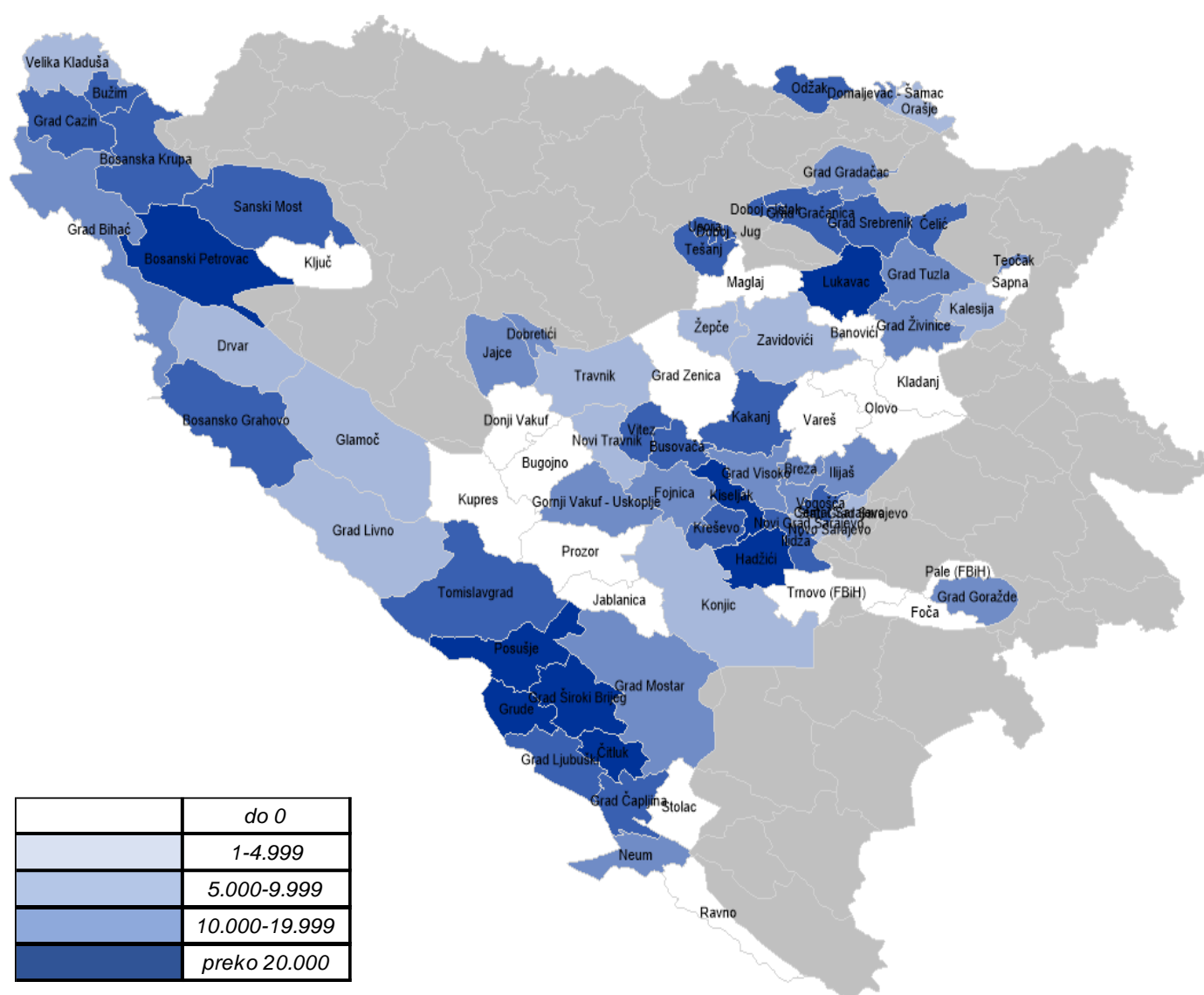

Izvor: Finansijsko-informatička agencija
 Obrada: Federalni zavod za programiranje razvoja

Opremljenost rada nekretninama, postrojenjima i opremom po zaposlenom, JLS ukupno

Opremljenost rada nekretninama³, postrojenjima i opremom pokazuje kapitalnu intenzivnost privrede u jednoj JLS i predstavlja neto vrijednost postrojenja i opreme s kojom raspolaže jedan radnik. Izračunava se kao odnos neto knjigovodstvene vrijednosti postrojenja i opreme (agregirano u JLS) i broja zaposlenih u datoj JLS.

Opremljenost rada nekretninama, postrojenjima i opremom privrede u FBiH u 2023. godini iznosi 96.593 KM po zaposlenom, a medijana ovog indikatora iznosi 63.831 KM po zaposlenom.

U četiri JLS (5,1%) vrijednosti ovog indikatora se kreću ispod 30.000 KM po zaposlenom, u 27 JLS (34,2%) u intervalu između 30.000 i 60.000 KM, u 30 JLS (38,0%) između 60.000 i 100.000 KM po zaposlenom, dok je kod 18 JLS (ili 22,8%) ovaj indikator iznosio iznad 100.000 KM po zaposlenom.

Najniže vrijednosti ovog indikatora ostvarile su općina Sapna (13.200 KM/zaposlenik), općina Dobretići (25.804 KM), te općina Kladanj (27.148 KM/zaposlenik).

Najveću opremljenost rada nekretninama, postrojenjima i opremom bilježi se u općini Vareš (542.135 KM/zaposlenik), potom u općini Ravno (300.151 KM), te u Gradu Mostaru (280.592 KM/zaposlenik).

Slika 13 Opremljenost rada postrojenjima i opremom po zaposlenom, JLS ukupno, u KM

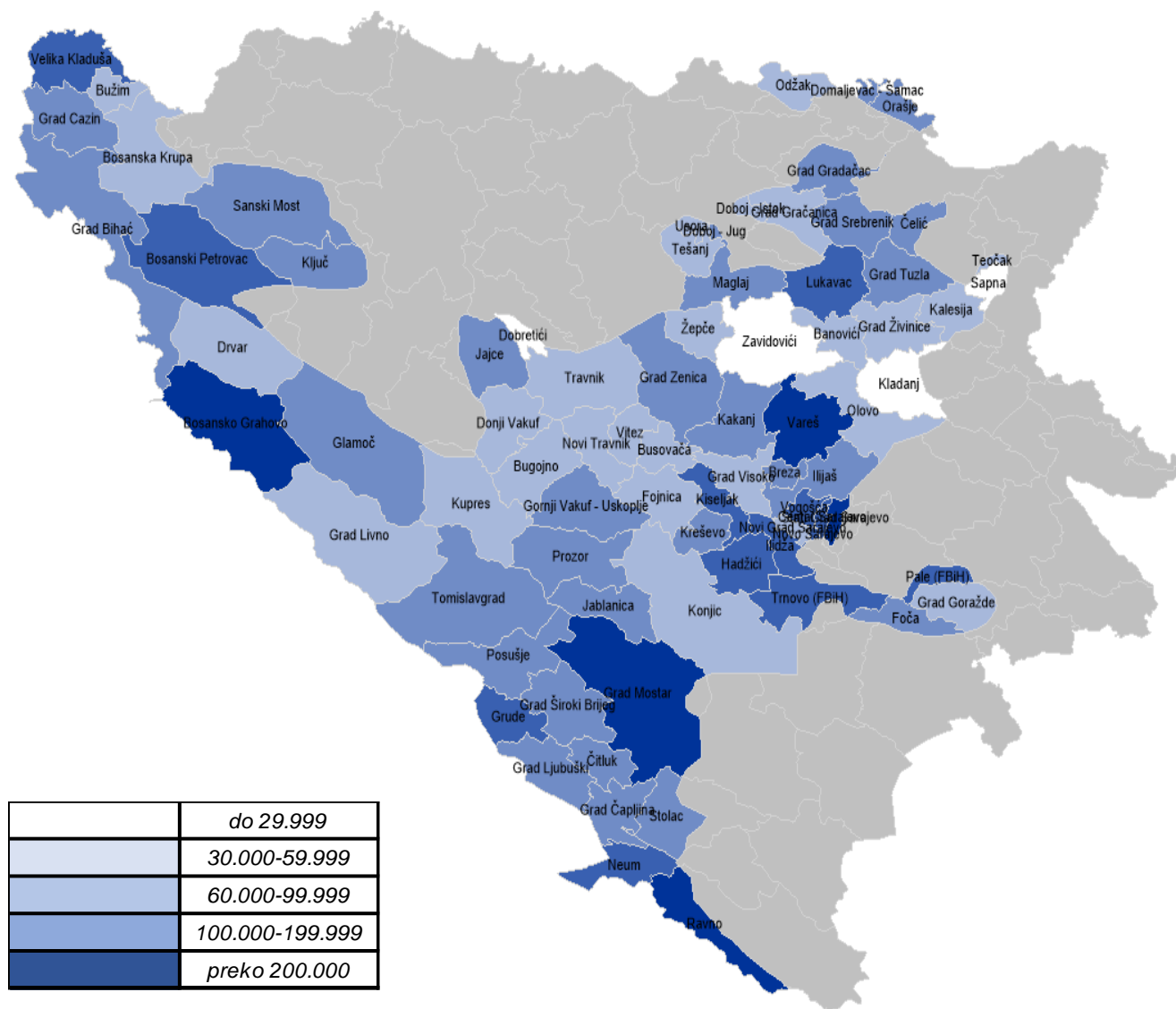

Izvor: Finansijsko-informatička agencija
 Obrada: Federalni zavod za programiranje razvoja

³ Novi obrasci finansijskih izvještaja ne pružaju informacije o postrojenjima i opremi (izdvojeno od nekretnina) za sve privredne subjekte, pa se ovdje računica izvodila za grupu nekretnine, postrojenja i oprema. Knjigovodstvena vrijednost nekretnina može iskriviti sliku kapitalne intenzivnosti proizvodnje.

ANKETA SOCIOEKONOMSKI POKAZATELJI

Ovom Anketom nastoje se prikupiti relevantne informacije iz svih općina/gradova za formiranje što obuhvatnijeg pregleda razvoja općina/gradova.

U osnovi Anketa je nastala kao potpora sistematskom pristupu procesu planiranja i upravljanja JLS. Pomaže da se riješe nedoumice, planiraju budžeti, da se brže izvode određeni koraci procesa strateškog planiranja, da se prilikom planiranja i vođenja JLS reducira mogućnost greške, da se štedi vrijeme. Doprinosi da se ujednači i olakša praksa planiranja i ostvarivanja lokalnog razvoja.

Anketnim pitanjima pokušava se uvesti i standardizacija kao jedna od ključnih karakteristika planiranja i upravljanja JLS. Standardizacija podrazumijeva da se sve JLS drže istih principa te da koriste koncepte i minimalne sadržaje koji su u vidu pitanja-sugestije korišteni u ovoj Anketi.

Socioekonomska analiza ankete obuhvaća sve važne aspekte života i razvoja lokalne zajednice. Polazi se od koncepta da analiza nije sama sebi svrha, već sredstvo pomoću kojeg treba doći do pravih pitanja, na koja se treba fokusirati i odgovoriti. Potrebno je koristiti sve vrste podataka i izvora iz odgovarajućih baza, dokumenata i iz iskustva drugih lokalnih zajednica. Anketni podaci se čuvaju u bazi podataka, koja se svake godine ažurira, osiguravajući usporedivost i dinamičko praćenje napredovanja.

Namijenjena prvenstveno praktičarima, koji imaju važnu ulogu u procesu planiranja i ostvarivanja lokalnog razvoja - od načelnika općina i gradonačelnika, koji iniciraju proces i donose ključne odluke, do vijećnika u općinskim vijećima, koji usvajaju strategije i planove i izvještaje o njihovoj realizaciji; od općinskih stručnih saradnika, koji direktno rade na izradi i realizaciji razvojnih planova, preko vanjskih stručnjaka koji pomažu u formulisanju lokalnih razvojnih planova, do brojnih lokalnih sudionika iz javnog, privatnog i nevladinog sektora.

Anketa je usmjerena na podizanje efikasnosti rada i raspolaganja resursima od strane lokalnih samouprava koje imaju direktan uticaj na unaprjeđenje života građana. Anketa osigurava podatke o JLS što omogućava i olakšava pripremu za izradu izvještaja o razvoju JLS. Dakle, rezultati Ankete omogućavaju uvid u stanje i napredak JLS.

Anketa se sastoji iz četiri cjeline: budžet, pitanja za gradonačelnika/načelnika(-cu), programi i subvencije i administracija.

Podaci u dijelu budžet se odnose na realizirani budžet, tekuće transfere (subvencije, grantove), plaće i naknade troškova zaposlenih, izdatke za materijal i usluge te ukupnu dobit/gubitak preduzeća sa većinskim vlasništvom JLS.

Podaci za gradonačelnika/načelnika(-cu) se odnose na budžet za građane, saradnju s višim nivoima vlasti, rad u Vijeću za razvojno planiranje i upravljanje razvojem kantona i na iskustvo u JPP (javno privatno partnerstvo) za pružanje javnih usluga i/ili razvoja infrastrukture.

Podaci u dijelu programi i subvencije se odnose na edukacije iz oblasti e-trgovine i e-poslovanja, programe podrške talentiranim učenicima/studentima, centar za besplatnu pravnu pomoć, podršku domaćinstvima u nabavci tehnologija OIE, podršku povećanju energetske efikasnosti domaćinstava, na sisteme javnog grijanja, subvencioniranje stambene politike, razvoj socijalnog poduzetništva, osposobljavanje osoba sa invaliditetom za zapošljavanje, usluge predškolskog obrazovanja, socijalne karte, socijalnu pomoć, koordinaciju institucija socijalne zaštite, zdravstvene zaštite, obrazovanja i pravosuđa, informacije i podršku za korištenje EU fondova, veze sa iseljeništvom (dijasporom).

Podaci u dijelu administracija se odnose na zaposlene u administraciji, mjerenje i praćenje kvalitete zraka, izvještavanje o radu komunalnih preduzeća, cjenovnik komunalnih usluga, eksternu reviziju, registar imovine, trogodišnji plan rada, planove pripravnosti za javno zdravstvene prijetnje i zaštite od prirodnih i drugih nesreća.

Budžet

1. Koliko je iznosio izvršeni (realizirani) budžet (izdaci, rashodi) općine/grada za 2023. godinu⁴?

Prema rezultatima Ankete 2024, od ukupnog broja anketiranih, 22 (33%) JLS imale su realizaciju budžeta do 500 KM po stanovniku. Realizacija budžeta u 39 (57%) JLS kretala se u intervalu od 500 do 1.000 KM po stanovniku, dok je 7 JLS (10%) ostvarilo realizaciju preko 1.000 KM po stanovniku.

Grafikon 1 Realizirani budžet općine/grada za 2023. godinu (KM po stanovniku)

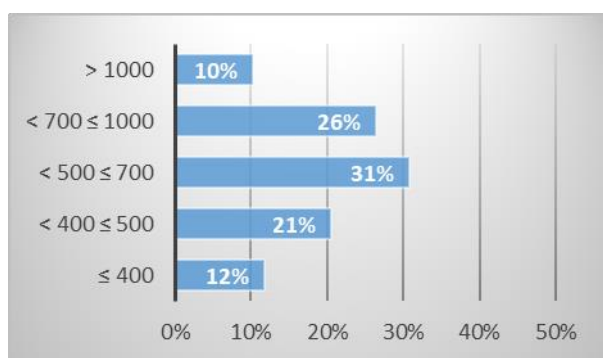

Prosječna realizacija budžeta po anketiranoj JLS u Federaciji BiH iznosi 587 KM po stanovniku, dok njena medijana iznosi 582 KM po stanovniku.

Najniže realizirani budžet po stanovniku zabilježen je u općinama Kalesija (291 KM/stanovnik), Novi Travnik (330 KM/stanovnik) i Odžak (343 KM/stanovnik).

Najvišu realizaciju budžeta ostvarile su općine Trnovo (9.502 KM/stanovnik), Neum (2.397 KM/stanovnik), te Ravno (2.210 KM/stanovnik).

Izvor: Anketa JLS 2024

Obrada: Federalni zavod za programiranje razvoja

2. Koliko su iznosile plaće i naknade JLS u izvršenom budžetu općine/grada, u 2023. godini?

Plaće i naknade troškova zaposlenih općine/grada u FBiH u 2023. godini iznosile su u prosjeku 22% ukupnog realizovanog budžeta po JLS. Medijana ovog pokazatelja iznosi 22,3% ukupnog realizovanog budžeta. Kao što se može vidjeti, za plaće i naknade troškova zaposlenih u većini JLS odvaja se značajan dio budžetskih sredstava.

Grafikon 2 Plaće i naknade troškova zaposlenih u općini/gradu (% ukupno realiziranog budžeta)

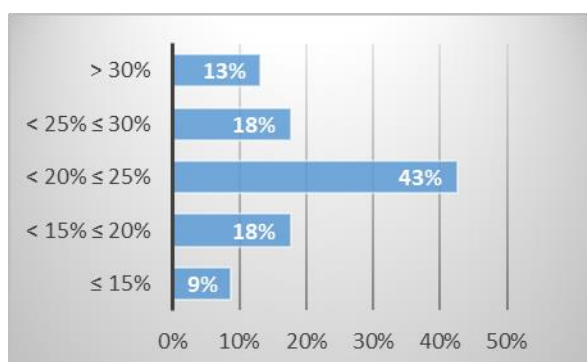

Od ukupnog broja anketiranih JLS, najveći broj njih 29 (43%) za plaće i naknade troškova zaposlenih izdvajaju između 20% i 25% ukupnog realizovanog budžeta.

Najniži troškovi plaća i naknada po zaposlenom realizovano je u općinama Ravno (7,7%), Trnovo (10,2%) i Jajce (13,6%). Najviša izdvajanja za ovu namjenu, kao procenat ukupnog realizovanog budžeta, zabilježeni su u općinama Drvar (46,8%), Bosansko Grahovo (43,5%) i u općini Stari Grad Sarajevo (37,6%).

Izvor: Anketa JLS 2024

Obrada: Federalni zavod za programiranje razvoja

3. Koliko su iznosili izdaci za materijal i usluge u realiziranom budžetu JLS, u 2023. godini?

Izdaci za materijal i usluge, izraženi kao procenat ukupnog realiziranog budžeta, u 68 anketiranih JLS u 2023. godini su se kretali u rasponu od 4,7% (Grad Široki Brijeg) do 29,9% (Grad Živinice). U prosjeku po JLS, ovi izdaci su iznosili 16,1% ukupnog realiziranog budžeta. Medijana ovog pokazatelja iznosi 14,3%.

⁴ Korišteni podaci iz Izvještaja o izvršenju budžeta gradova/općina - ukupno izvršeni rashodi (izdaci) podrazumijevaju iznos ukupne budžetske potrošnje po stanovniku.

Grafikon 3 Izdaci za materijal i usluge (% ukupno realiziranog budžeta)

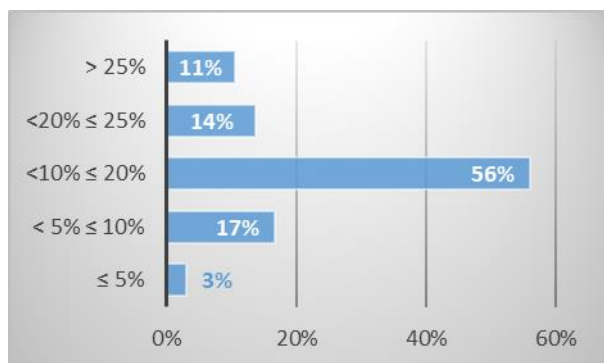

Izvor: Anketa JLS 2024

Obrada: Federalni zavod za programiranje razvoja

Iz prikazane distribucije, u dvije JLS, izdaci za materijal i usluge ostvareni su u procentima do 5% realiziranog budžeta. U 11 (17%) JLS između 5% i 10%, u 37 (56%) JLS ovi izdaci su bili u rasponu od 10% do 20% realiziranog budžeta, dok su ovi izdaci u 16 (25%) JLS iznosili iznad 20% realiziranog budžeta.

Najveće učešće ovih izdataka u ukupnom realiziranom budžetu ostvarile su, pored Grada Živinice, općina Dobretići (27,9%) i Grad Goražde (27,4%). Najniže učešće ovih izdataka, pored Grada Široki Brijeg, ostvarile su općine Jajce (4,8%) i Bugojno (5,8%).

Posmatrano u odnosu na broj zaposlenih u JLS, izdaci za materijal i usluge u 2023. godini u prosjeku iznose 26,6 hilj. KM po zaposlenom. U 48 (72%) anketiranih JLS, ovi izdaci su se kretali u intervalu od 10.000 do 30.000 KM po zaposlenom.

Generalno, veliki dio JLS odvaja značajan dio budžeta na tekuće izdatke, kao što su izdaci za materijal i usluge. Racionalizacijom tekuće potrošnje moguće je proširiti fiskalni kapacitet koji treba upotrijebiti na javne investicije i značajniju podršku malim i srednjim preduzećima s ciljem poboljšanja produktivnosti lokalne ekonomije i životnog standarda.

Grafikon 4 Izdaci za materijal i usluge (KM po zaposlenom)

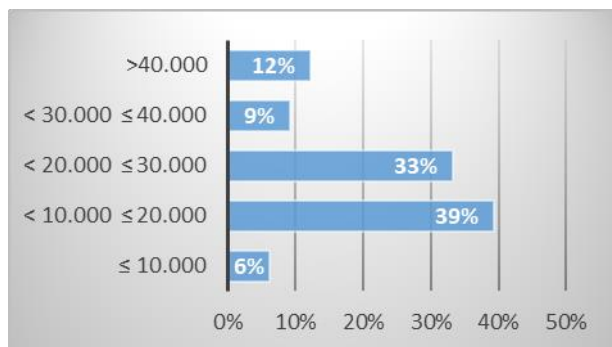

Izvor: Anketa JLS 2024

Obrada: Federalni zavod za programiranje razvoja

Najniže izdatke za materijal i usluge ostvarila je općine Bugojno (7.768 KM po zaposlenom), potom Čitluk (8.879 KM), te Vitez (9.596 KM).

Za ove namjene najviše je izdvojio Grad Cazin (51.917 KM po zaposlenom), zatim Busovača (50.281 KM), te Grad Mostar (45.849 KM).

4. Koliki je iznos tekućih transfera (subvencija, grantova) općine/grada za 2023. godinu?

Od ukupnog broja JLS, koje su dale ovaj podatak, kod 15 (22%) JLS iznos ukupnih tekućih transfera (subvencija, grantova) u 2023. godini iznosio je do 20% ukupnog realizovanog budžeta. Kod 30 (44%) JLS iznos tekućih transfera (subvencija, grantova) se kretao u intervalu od 20% do 30%. Iznos tekućih transfera (subvencija, grantova) iznad 40% ukupnog budžeta ostvaren je u 23 (34%) općine. Najviše u općinama Bugojno (51,6%), Kakanj (51,2%) i Bosanski Petrovac (49,6%).

Grafikon 5 Udio tekućih transfera (subvencija, grantova) (% ukupno realiziranog budžeta)

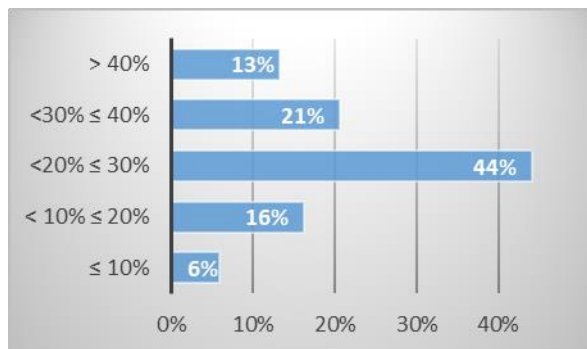

Izvor: Anketa JLS 2024

Obrada: Federalni zavod za programiranje razvoja

Najniži iznos tekućih transfera (subvencija, grantova) ostvaren je u općinama Bosansko Grahovo (6,8%), Sapna (7,4%) i Trnovo (8,1%).

Ukupan iznos tekućih transfera (subvencija, grantova) po JLS u Federaciji BiH u prosjeku je iznosio oko 28,1% izvršenog (realizovanog) budžeta, dok je medijana iznosila 14,3%.

5. Koliki je iznos tekućih transfera (subvencija, grantova) dodijeljeno za MSP za 2023. godinu?

Prema rezultatima Ankete, od ukupno pristiglih odgovora, 19 (28%) je odgovorilo da nije dodjeljivalo tekuće transfere (subvencije, grantove) za privatna mala i srednja preduzeća iz budžeta u 2023. godini, dok je 49 JLS (72%) odgovorilo da su dodjeljivali tekuće transfere (subvencije, grantove).

Tekuće transfere (subvencije, grantove) malim i srednjim preduzećima (MSP) u FBiH u 2023. godini u prosjeku po JLS su iznosili 1,0% realiziranog budžeta. Medijana ovog pokazatelja iznosi 0,6% ukupnog realiziranog budžeta.

Grafikon 6 Udio tekućih transfera (subvencija, grantova) za MSP (% ukupno realiziranog budžeta)

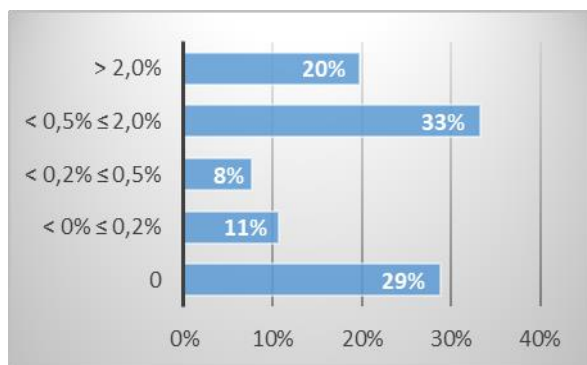

Izvor: Anketa JLS 2024

Obrada: Federalni zavod za programiranje razvoja

U 7 (10%) JLS od ukupno realiziranog budžeta za tekuće transfere za MSP izdvajalo se do 0,2%, u 29 (43%) JLS između 0,2% i 2%, dok se u 13 (19%) JLS za MSP izdvajalo više od 2% od ukupno realiziranog budžeta.

Najveći procenti tekućih transfera (subvencija, grantova) izdvojenih za mala i srednja preduzeća zabilježeni su u općinama Ilijaš i Čitluk sa po 3,3% realiziranog budžeta, i općini Kakanj 3,1% realiziranog budžeta.

Najniži iznos tekućih transfera (subvencija, grantova) za MSP ostvaren je u općinama Domaljevac Šamac, Bužim, Gradu Orašje i Gradu Mostaru.

6. Koliki je iznos tekućih transfera (subvencija, grantova) javnim preduzećima za 2023. godinu?

Prema rezultatima Ankete, od ukupno pristiglih odgovora, 7 (10%) je odgovorilo da nije dodjeljivalo tekuće transfere (subvencije, grantove) za javna preduzeća iz budžeta u 2023. godini, dok je ostalih 61 JLS (90%) odgovorilo da su dodjeljivali tekuće transfere (subvencije, grantove) javnim preduzećima.

Tekuće transfere (subvencije, grantove) javnim preduzećima u FBiH u 2023. godini u prosjeku po JLS su iznosili 3,4% realiziranog budžeta. Medijana ovog pokazatelja iznosi 1,9% ukupnog realiziranog budžeta.

Najveći procenti tekućih transfera (subvencija, grantova) izdvojenih za javna preduzeća zabilježeni su u općinama Jablanica 22,7%, Kupres 14,7% i Jajcu 10,4% realiziranog budžeta.

Pored JLS koje nisu nikako izdvajale tekuće transfere za javna preduzeća, najmanje su izdvojile općine Olovo, Busovača, Sapna i Vareš.

Grafikon 7 Udio tekućih transfera za javna preduzeća (% ukupno realiziranog budžeta)

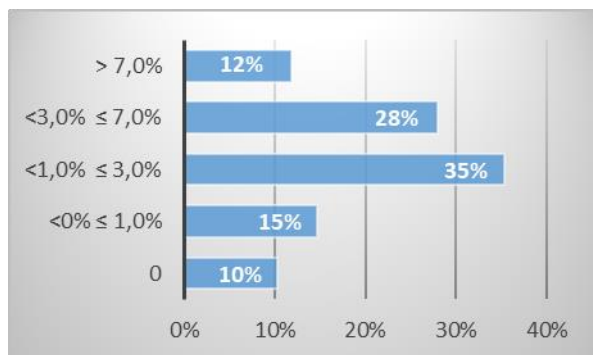

U 10 (15%) JLS od ukupno realiziranog budžeta za tekuće transfere (subvencija, grantova) za javna preduzeća izdvajalo se do 1% budžeta, u 24 (35%) JLS između 1% i 3% budžeta, u 19 (28%) JLS između 3% i 7%, dok se u 8 (12%) JLS za javna preduzeća izdvajalo više od 7% od ukupno realiziranog budžeta.

Izvor: Anketa JLS 2024

Obrada: Federalni zavod za programiranje razvoja

7. Koliki je iznos kapitalnih transfera (subvencija, grantova) javnim preduzećima za 2023. godinu?

Prema rezultatima Ankete, od ukupno pristiglih odgovora, tačno polovina JLS je odgovorilo da nije dodjeljivalo kapitalne transfere (subvencije, grantove) za javna preduzeća iz budžeta u 2023. godini.

Kapitalne transfere (subvencije, grantove) javnim preduzećima u FBiH u 2023. godini u prosjeku po JLS su iznosili 1,6% realiziranog budžeta.

Grafikon 8 Udio kapitalnih transfera za javna preduzeća (% ukupno realiziranog budžeta)

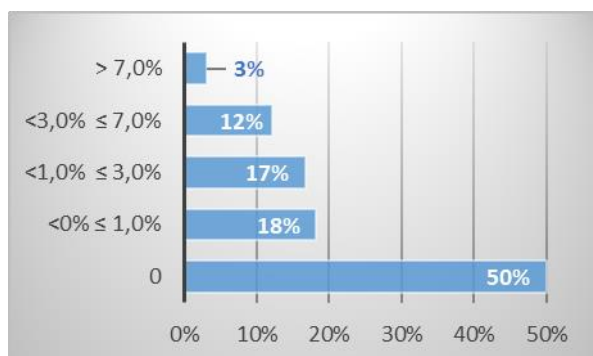

U 12 (18%) JLS od ukupno realiziranog budžeta za kapitalne transfere za javna preduzeća izdvajalo se do 1% budžeta, u 11 (16%) JLS između 1% i 3%, dok se u 11 (16%) JLS za javna preduzeća izdvajalo više od 3% od ukupno realiziranog budžeta.

Najveći procenti kapitalnih transfera (subvencija, grantova) izdvojenih za javna preduzeća zabilježeni su u općinama Žepče 22,3% i Čitluk 8,0% realiziranog budžeta.

Izvor: Anketa JLS 2024

Obrada: Federalni zavod za programiranje razvoja

8. Koliko su iznosili ukupni transferi za projekte energetske efikasnosti u 2023. godini?

Prema rezultatima Ankete, od ukupno pristiglih odgovora, 41 (60%) je odgovorilo da nije dodjeljivalo transferi za projekte energetske efikasnosti (EE) iz budžeta u 2023. godini, dok je 25 JLS (40%) odgovorilo da su dodjeljivali tekuće transfere (subvencije, grantove).

Tekuće za projekte energetske efikasnosti u FBiH u 2023. godini u prosjeku po JLS su iznosili 0,6% realiziranog budžeta.

Grafikon 9 Udio ukupnih transfera za projekte energetske efikasnosti (% ukupno realiziranog budžeta)

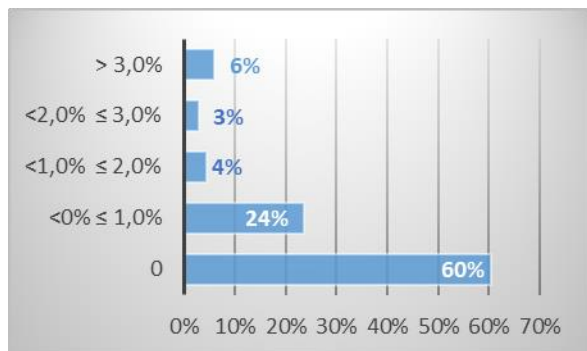

U 16 (24%) JLS od ukupno realiziranog budžeta za projekte energetske efikasnosti (EE) izdvajalo se do 1% budžeta, u 3 (4%) JLS između 1% i 2%, dok se u 6 (9%) JLS za projekte energetske efikasnosti izdvajalo više od 2% od ukupno realiziranog budžeta.

Najveći procenti realiziranog budžeta za projekte energetske efikasnosti zabilježeni su u općinama Travnik 7,7%, Doboj-Istok 6,7% i Čelić 6,4% realiziranog budžeta.

Izvor: Anketa JLS 2024

Obrada: Federalni zavod za programiranje razvoja

9. Koliko je iznosio dobit/gubitak preduzeća sa većinskim vlasništvom JLS, u 2023. godini?

Prema rezultatima Ankete, od 66 pristiglih odgovora, 35 (53%) JLS su dostavile podatak o iznosu konsolidovane dobiti/gubitka preduzeća sa većinskim vlasništvom općine/grada. U tri JLS ova preduzeća su ostvarila konsolidovani gubitak. U 22 JLS konsolidovana dobit ovih preduzeća iznosila je do 10 KM po stanovniku. Tek je u manjem broju JLS ostvarena konsolidovana dobit iznad 10 KM po stanovniku.

Evidentno je da u velikom broju JLS preduzeća sa većinskim vlasništvom općine/grada posluju neefikasno. Potrebno je izvršiti detaljnu analizu poslovanja tih preduzeća, identifikovati optimalne modele upravljanja, razmotriti eventualne modele restrukturiranja dugova i dokapitalizacije kao predušlove za poslovanje na održivim osnovama.

Grafikon 10 Ostvarena dobit/gubitak javnih preduzeća (KM po stanovniku)

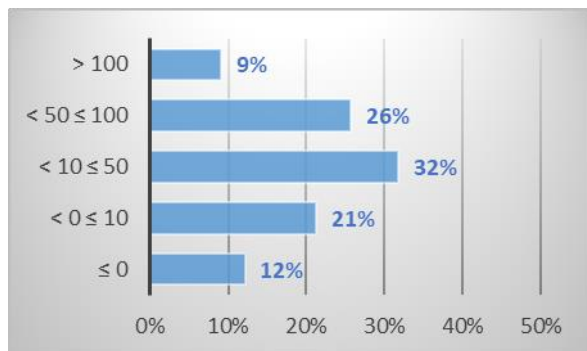

Konsolidovani gubitak preduzeća sa većinskih vlasništvom općine/grada ostvaren je općinama Maglaj, Hadžići i Novo Sarajevo.

Najveću konsolidovanu dobit ostvarila su javna preduzeća u općinama Trnovo, Pale i Vareš. Zanimljivo je da su u ove tri općine u izvršenom budžetu za 2023. godinu izdvajani tekući, odnosno kapitalni transferi za javnim preduzećima.

Izvor: Anketa JLS 2024

Obrada: Federalni zavod za programiranje razvoja

Za gradonačelnika/načelnika(-cu)

10. Da li postoji budžet za građane?

Budžet za građane predstavlja vrstu pojednostavljenog budžetskog dokumenta čija je osnovna karakteristika da bude dostupan i razumljiv velikom dijelu populacije. Budžet je ključni instrument pomoću kojeg se provode politike u djela. To je kompleksan dokument koji je teško razumljiv velikom dijelu javnosti, te se budžetom za građane nastoji pomoći građanima da ga razumiju. Važno je da budžet bude dostupan i razumljiv javnosti.

Grafikon 11 Budžet za građane



Izvor: Anketa JLS 2024

Obrada: Federalni zavod za programiranje razvoja

Prema rezultatima Ankete, od 66 gradonačelnika/načelnika(-ca) koji su dali odgovore, 50% su rekli da su imali budžet za građane u 2023. godini. Podatak da 50% JLS nije imalo ovaj dokument ukazuje na potrebu da i javnost ovih JLS, kroz oblik budžeta za građane, ima mogućnost uvida u sveobuhvatne, tačne i korisne informacije vezane za upravljanje i potrošnju javnih sredstava.

11. Da li ste zadovoljni saradnjom s višim nivoima vlasti?

S obzirom na kompleksan administrativni sistem FBiH, koji često predstavlja prepreku bržem ekonomskom razvoju lokalnih zajednica, otežava realizaciju investicija i ometa investicijske procese, neophodno je uspostaviti dobru saradnju koja će doprinijeti bržem prevazilaženju administrativnih prepreka i unapređenju poslovnog okruženja u okviru svojih nadležnosti.

Grafikon 12 Saradnja sa višim nivoima vlasti

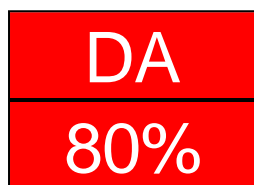

Izvor: Anketa JLS 2024

Obrada: Federalni zavod za programiranje razvoja

Od ukupnog broja anketiranih gradonačelnika/načelnika(-ca), 80% je odgovorilo da su zadovoljni saradnjom sa višim nivoima vlasti, dok je 20% odgovorilo da nisu zadovoljni.

Pojedine JLS su posebno izdvajale dobru saradnju sa kantonima, odnosno Federacijom, posebno kad je riječ o planiranju i upravljanju razvojem. Nekoliko JLS je naglasilo da nije zadovoljno sa saradnjom na nivou države BiH.

12. Da li ste učestvovali u radu Vijeća za razvojno planiranje i upravljanje razvojem kantona?

Vijeće za razvojno planiranje i upravljanje razvojem kantona ima savjetodavnu ulogu u procesima definisanja, implementacije, monitoringa, evaluacije i izvještavanja o realizaciji razvojnih prioriteta kantonu, strateškim razvojnim dokumentima BiH, FBiH i kantona, sektorskim strategijama i njihovoj međusobnoj usklađenosti, o strategijama razvoja jedinica lokalne samouprave i njihovoj usklađenosti sa strateškim dokumentima kantona.

Grafikon 13 Učestvovanje u radu Vijeća za razvojno planiranje i upravljanje razvojem kantona

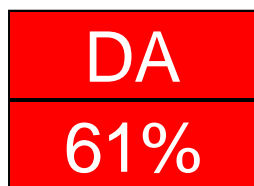

Izvor: Anketa JLS 2024

Obrada: Federalni zavod za programiranje razvoja

Svi kantoni su realizovali zakonsku obavezu da formiraju Vijeće, i organizovali su konstituirajuće sjednice vijeća, međutim, vijeća još uvijek nisu preuzela aktivniju ulogu u planiranju i upravljanju razvojem.

Prema rezultatima Ankete, od 66 gradonačelnika/načelnika(-ca) koji su dali odgovore, 61% su rekli da su učestvovali u radu Vijeća u 2023. godini. Podatak da 39% JLS nije imalo predstavnike u radu ovog Vijeća ukazuje na potrebu da se i oni uključe u dalji rad Vijeća.

13. Da li imate iskustvo u JPP (javno privatno partnerstvo) za pružanje javnih usluga i/ili razvoja infrastrukture?

Javno privatno partnerstvo je dugoročan partnerski odnos između javnog i privatnog partnera koji podrazumijeva oblik zadovoljavanja određenih javnih potreba putem projekata JPP-a. Cilj javno privatnog partnerstva je ekonomičnija, djelotvornija i učinkovitija proizvodnja javnih proizvoda ili usluga u poređenju sa tradicionalnim načinom pružanja javnih usluga.

Grafikon 14 Iskustvo u JPP (javno privatno partnerstvo)

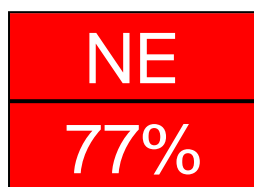

Izvor: Anketa JLS 2024

Obrada: Federalni zavod za programiranje razvoja

Prema rezultatima Ankete, od 66 gradonačelnika/načelnika(-ca) koji su dali odgovore, 23% su rekli da imaju iskustava sa JPP u 2023. godini. Podatak da 77% JLS nije imalo iskustva sa JPP ukazuje na potrebu da se i oni uključe u javno privatna partnerstva i tim putem doprinesu efikasnosti javnog sektora i da svoje usluge pružaju brže i jeftinije uz istovremeno smanjenje pritiska na budžetska sredstva.

Programi i subvencije

14. Da li je u 2023. godini općina/grad podržala/o lokalne privredne subjekte i organizovala edukacije iz oblasti e-trgovine i e-poslovanja?

Online kupovina postaje sve popularnija, upravo zbog svoje jednostavnosti i praktičnosti. Naime, e-trgovina se bavi poslovanjem tvrtke sa svojim kupcima, klijentima ili dobavljačima, dok se e-poslovanje odnosi na poduzetništvo, trgovinu i trgovinu uz pomoć informatičke tehnologije i komunikacije.

Grafikon 15 Edukacije iz oblasti e-trgovine i e-poslovanja za lokalne privredne subjekte



Izvor: Anketa JLS 2024

Obrada: Federalni zavod za programiranje razvoja

Prema rezultatima Ankete, trenutno, od 66 JLS koje su dale odgovor, samo 6% je imalo organizovane edukacije za privredne subjekte u 2023. godini. Podatak da 94% JLS nije imalo organizovane edukacije ukazuje na potrebu da se JLS puno više uključe u organizovanje edukacija iz ove oblasti kako bi se privrednim subjektima olakšala digitalizacija poslovanja, a samim tim provela i digitalizacija ekonomije.

Poredeći odgovore iz prethodnih godina, ne primjećuje se promjena u pristupu ovoj temi. JLS još uvijek ne prepoznaju važnost ovih edukacija.

15. Da li je općina u 2023. godini imala programe podrške talentiranim učenicima/studentima (osim stipendija/ karata za prevoz/i druga novčana davanja)?

Jedan od ključnih faktora razvoja i napretka lokalne zajednice je i ulaganje u mlade talente. Potrebno je pronaći način kako prepoznati talentiranog učenika/studenta te kojim ga oblicima i metodama poticati kako bi se njegov potencijal razvio u produktivni rad, od kojeg će učenik/student, te njegova uža i šira okolina imati koristi.

Grafikon 16 Programi podrške talentiranim učenicima/studentima

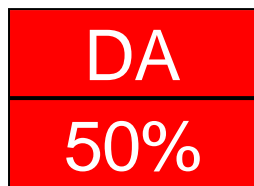

Izvor: Anketa JLS 2024

Obrada: Federalni zavod za programiranje razvoja

Od ukupnog broja anketiranih JLS, 34 (50%) je odgovorilo da su imali programe podrške talentiranim učenicima/studentima, 33 (50%) je odgovorilo da nisu razvili programe podrške talentiranim učenicima odnosno studentima.

U odnosu na Anketu 2023, ove godine je veći broj JLS dalo podršku za talentirane učenike/studente. U prošlogodišnjoj anketi podršku je dalo 39% anketiranih JLS.

16. Da li općina/grad ima uspostavljen centar za besplatnu pravnu pomoć?

Centri za besplatnu pravnu pomoć omogućavaju socijalno i ekonomski ugroženim kategorijama građana osiguranje stručne pravne pomoći u svrhu djelotvornog ostvarenja pravne zaštite te pristupa sudu i drugim javnopravnim tijelima pod jednakim uvjetima. U saradnji sa privatnim sektorom čak i JLS sa ograničenim sredstvima imaju mogućnost uvođenja ove vrste javne usluge.

Grafikon 17 Postojanje centara za besplatnu pravnu pomoć

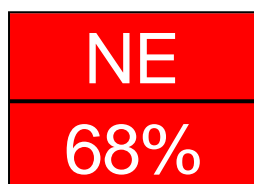

Izvor: Anketa JLS 2024

Obrada: Federalni zavod za programiranje razvoja

Od ukupnog broja anketiranih JLS, 21 (32%) ima uspostavljen centar za besplatnu pravnu pomoć, dok njih 45 (68%) nema centar za besplatnu pravnu pomoć.

Poredeći odgovore iz Ankete 2023, ove godine se povećao broj centara za jedan. U prošlogodišnjoj anketi 30% JLS je imalo uspostavljen centar.

17. Da li postoje programi podrške domaćinstvima u nabavci tehnologija OIE (obnovljivi izvori energije)?

Obnovljivi izvori energije postaju gotovo svakodnevna tema u FBiH. Potrebna je podrška svih relevantnih društvenih aktera njihovom većem korištenju. Potrebno je pomoći građanima da vlastitim izborom (dobrovoljno) povećaju korištenje obnovljivih izvora energije u svojim domaćinstvima.

Grafikon 18 Postojanje programa podrške domaćinstvima u nabavci tehnologija OIE



Izvor: Anketa JLS 2024

Obrada: Federalni zavod za programiranje razvoja

Od ukupnog broja anketiranih JLS, samo je uprava Grada Cazina je odgovorila da su u 2023. godini imali programe podrške domaćinstvima u nabavci tehnologija OIE, 62 (98%) je odgovorilo da nisu razvili programe podrške. Pojedine JLS, kako su navele u komentarima, imaju indirektnu podršku građanima u nabavci OIE tehnologije i imaju u planu u budućnosti pokrenuti aktivnosti vezano za nabavku ovih sredstava.

18. Da li postoje programi podrške povećanju energetske efikasnosti domaćinstava?

Energetska efikasnost u osnovi znači upotrebu manje količine energije za obavljanje istog posla ili određene funkcije (npr. grijanje ili hlađenje prostora, rasvjeta itd). Potrebno je posvetiti posebnu pažnju energetske efikasnosti u sektorima neposredne potrošnje, zgrada, odnosno domaćinstava, jer su tu najveći mogući efekti. Mjere energetske efikasnosti najbolje je realizovati na lokalnom nivou i time direktno uticati na kvalitet života pojedinaca u društvu.

Grafikon 19 Postojanje programa podrške povećanju energetske efikasnosti domaćinstava

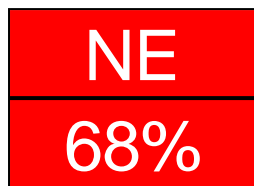

Izvor: Anketa JLS 2024

Obrada: Federalni zavod za programiranje razvoja

Od ukupnog broja anketiranih JLS, 21 (32%) je odgovorilo da su imali programe podrške energetske efikasnosti domaćinstava, 45 (68%) je odgovorilo da nisu razvili programe podrške.

Poredeći odgovore iz Ankete 2023, ove godine se povećao broj JLS koje su podržavale programe energetske efikasnosti. U prošlogodišnjoj anketi 19% JLS je podržavalo programe energetske efikasnosti.

Potrebno je naglasiti da je krajem 2023. godine Fond za zaštitu okoliša Federacije BiH raspisao JAVNI POZIV za dodjelu sredstava iz budžetske podrške EU za provođenje mjera energijske efikasnosti u stambenim objektima, i da su JLS iskoristile ovu činjenicu i da su se dodatno oslonile na više nivoe vlasti vezano za ovu temu.

19. Da li općina/grad ima sisteme javnog grijanja?

Sistem javnog grijanja (daljinskog) smanjuje energetske otpad i ima manji utjecaj na okoliš od tradicionalnih metoda. Jedan veliki pogon zamjenjuje veliki broj kotlova, koji su ekonomski manje učinkoviti i imaju veliki utjecaj na okoliš. Na taj se način postižu dobre uštede energije. U postrojenjima se mogu koristiti različite vrste goriva, ovisno o dostupnosti na tržištu. Ako je sistem dobro osmišljen i implementiran napravljena je dobra energetska i ekološka, financijska i ekonomska ravnoteža.

Grafikon 20 Postojanje sistema javnog grijanja

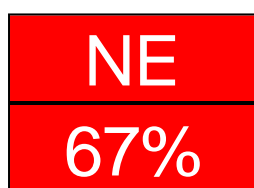

Izvor: Anketa JLS 2024

Obrada: Federalni zavod za programiranje razvoja

Od ukupnog broja anketiranih JLS, 22 (33%) je odgovorilo da imaju razvijen sistem javnog grijanja, 44 (67%) je odgovorilo da nemaju. Možemo zaključiti da je nedovoljan broj JLS prepoznalo prednosti javnog grijanja.

20. Koliki je broj i procenat domaćinstava obuhvaćenih sistemom javnog grijanja?

Od 34 JLS koje su odgovorile da imaju sistem javnog grijanja, njih 19 je dalo podatak o obuhvatu, odnosno broju domaćinstava u sistemu. Prosječan obuhvat domaćinstava sistemom javnog grijanja u ovih 19 JLS iznosi 14,9%. Najveći obuhvat imaju općina Novo Sarajevo (73,8%), Grad Tuzla (70,5%), te općina Kakanj (28,0%), koje u značajnoj mjeri utiču na prosjek. Bez ove tri JLS, u preostalim 16 JLS prosječan obuhvat domaćinstava sistemom javnog grijanja iznosi 6,8%.

21. Da li općina/grad vrši izdvajanje sredstava za subvencioniranje stambene politike sa posebnim osvrtom na stambeno zbrinjavanje mladih?

Stambena politika, kao dio socijalne politike, ima za cilj da se pomogne mladim osobama kao ranjivoj skupini društva. Ovom politikom treba da se stvori okvir putem kojeg će se mladim ljudima omogućiti i olakšati pronalazak adekvatnog stambenog prostora kako bi započeli samostalan život. Nadležna javna vlast treba upotrijebiti sve raspoložive kapacitete da pomogne u rješavanju problema sa kojim se mladi susreću (nemogućnosti pronalaska zaposlenja na neodređeno vrijeme, mala primanja koja nisu dovoljna da se adekvatno kreditno zaduže kako bi mogli riješiti stambeno pitanje) kako bi se mladi stručni kadrovi zadržali na njenom teritoriju, te svojim radom i društvenim angažmanom doprinijeli ukupnom razvoju zajednice.

Grafikon 21 Sredstva za subvencioniranje stambene politike sa posebnim osvrtom na stambeno zbrinjavanje mladih

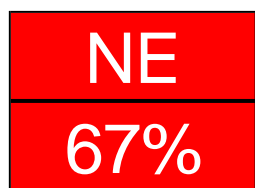

Izvor: Anketa JLS 2024

Obrada: Federalni zavod za programiranje razvoja

Izdvajanje sredstava za subvencioniranje stambene politike sa posebnim osvrtom na stambeno zbrinjavanje mladih, prema dostupnim podacima, vršilo se u 22 JLS (33% anketiranih). Od ovog broja, u 18 JLS su prikazalo novčana izdvajanja koja su se kretala od 5.000 KM (Dobretići), do 500.000 KM (Travnik).

Prosječno izdvajanje po JLS za ovu namjenu iznosilo je 106.000 KM. U tri JLS, poticaj za stambeno zbrinjavanje mladih vršeni su izdavanjem općinskih stanova u zakup po povoljnijim uslovima,

poreznim, administrativnim i drugim sličnim olakšicama.

U 2023. godini 44 (67%) JLS je odgovorilo da nisu izdvajali sredstva za subvencioniranje.

22. Da li općina/grad vrši izdvajanje sredstava za razvoj socijalnog poduzetništva?

Socijalno poduzetništvo rješava društvene probleme koji se ne mogu riješiti tradicionalnim neprofitnim i filantropskim pristupom. Socijalni poduzetnici vrednuju svoj uspjeh kroz uticaj na društvene promjene, dok poslovni poduzetnici mjere kroz profit i povrat ulaganja. Socijalno poduzetništvo je primarno usmjereno ka pomoći najsiromašnijima i najpotlačenijima u društvu.

Grafikon 22 Sredstva za razvoj socijalnog poduzetništva

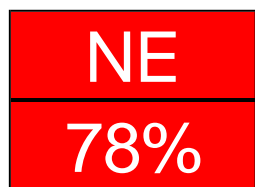

Izvor: Anketa JLS 2024

Obrada: Federalni zavod za programiranje razvoja

Od 65 JLS koje su dale odgovor, njih 14 (22%) je odgovorilo da vrše izdvajanja za razvoj socijalnog poduzetništva, a konkretne podatke dostavilo je 11 JLS. Izdvajanja za ovu namjenu kretala su se od 5.000 KM (općine Novo Sarajevo i Olovo), do 200.000 KM (Centar Sarajevo), sa prosječnim izdvajanjem od 92.300 KM po JLS.

51 (78%) je odgovorilo da nisu izdvajali sredstva za socijalno poduzetništvo.

23. Da li općina/grad vrši izdvajanje sredstava za osposobljavanje osoba sa invaliditetom za zapošljavanje?

Cilj izdvajanja sredstava je jačanje kapaciteta osoba s invaliditetom kroz procese edukacije, profesionalnog osposobljavanja, prekvalifikacije, te njihovo samostalno i uspješno uključivanje u svijet rada i ostale sfere društvenog života.

Grafikon 23 Sredstva za osposobljavanje osoba sa invaliditetom za zapošljavanje

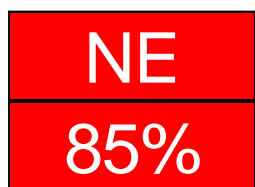

Izvor: Anketa JLS 2024

Obrada: Federalni zavod za programiranje razvoja

Od 65 anketiranih, 10 (15%) JLS je vršilo izdvajanje sredstava za osposobljavanje i zapošljavanje osoba sa invaliditetom, a konkretne podatke o iznosima tih izdvajanja dostavilo je 7 JLS, a kreću se od 3.600 KM (Grad Livno) do 50.000 KM (Grad Živinice). Prosječna izdvajanja po JLS iznose 19.340 KM.

55 (85%) je odgovorilo da nisu izdvajali sredstva za osposobljavanje osoba sa invaliditetom.

24. Da li imate implementaciju vaučer šema direktno korisnicima usluga predškolskog obrazovanja

Vaučer šema podrazumijeva bilo koji oblik isplate subvencija direktno korisnicima usluga, odnosno ustanovama po izboru korisnika. Ova oblast je poprilično nova za JLS i tek je sa Strategijom razvoja FBiH 2021.-2027. dobila na važnosti.

Grafikon 24 Implementacija vaučer šema korisnicima usluga predškolskog obrazovanja

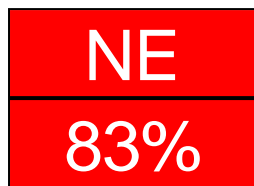

Izvor: Anketa JLS 2024

Obrada: Federalni zavod za programiranje razvoja

Od ukupnog broja anketiranih JLS, 11 (17%) je odgovorilo da imaju izdvajanja za implementaciju vaučer šema direktno korisnicima usluga predškolskog obrazovanja, a 54 (83%) je odgovorilo da nemaju plan.

Izdvajanja za implementaciju su se kretala od 100 KM (Banovići) do 245.000 KM (Grad Livno). Prosječna izdvajanja za ovu namjenu po JLS iznosila su 83.290 KM.

Poredeći odgovore iz prethodne godine, ove godine je implementacija vaučer šema manja za 8 p.p..

25. Da li postoje razvijene socijalne karte koje pružaju informacije o stanju i potrebama društva?

Razvijanjem socijalnih karti formira se jedinstveni registar primalaca socijalne pomoći, kako bi nadležnim službama bili dostupni podaci o građanima (šta posjeduju, kolika su im pojedinačna i porodična primanja). Sistem socijalnih karata trebalo bi da olakša donošenje odluka kome i koliko treba pomoći, odnosno da unaprijedi kontrolu socijalnih davanja.

Grafikon 25 Socijalne karte o stanju i potrebama društva

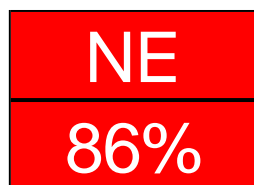

Izvor: Anketa JLS 2024

Obrada: Federalni zavod za programiranje razvoja

Od ukupnog broja anketiranih JLS, 9 (14%) je odgovorilo da imaju razvijene socijalne karte o stanju i potrebama društva, 57 (86%) je odgovorilo da nemaju razvijene socijalne karte.

Poredeći odgovore iz prošlogodišnje ankete, vidimo da ove godine socijalne karte ima za 3 p.p. manje JLS. U prošlogodišnjoj anketi podrška je bilo 17%.

26. Koliki je broj lica primatelja bilo kojeg oblika socijalne pomoći u 2023. godini?

Od 66 pristiglih odgovora na Anketu, podatak o broju primatelja bilo kojeg oblika socijalne pomoći u 2023. godini dalo je 64 JLS. Ukupan broj ovih lica u FBiH (u anketiranim JLS) iznosio je 120.381, što čini udio od 6,8% u ukupnom stanovništvu JLS koje su dostavile ovaj podatak, tj. svaki 15-ti građanin je primalac socijalne pomoći u FBiH.

Najveći udio ovih lica u ukupnom stanovništvu JLS zabilježen je u općini Pale (25,6%), potom u općini Tešanj (18,9%), te u općini Vareš (17,8%).

Kvalitetni program socijalne pomoći treba da rezultiraju smanjivanjem broja primatelja socijalne pomoći. U ovom segmentu treba biti oprezan sa ovim indikatorom, pošto niži broj može jednostavno značiti i manji obim sredstava namijenjenim za socijalne slučajeve. Pozitivan stav prema nižim brojevima je na bazi pretpostavke da postoje odgovarajući programi i sredstva, ali da su okolnosti takve da ima mali broj ljudi koji su kvalificirani da budu uključeni u programe socijalne pomoći.

27. Da li postoje mehanizmi koordinacije između institucija socijalne zaštite, zdravstvene zaštite, obrazovanja i pravosuđa?

Za poboljšanje životnih uslova i osiguravanje od rizika siromaštva i socijalne isključenosti nužna je kvalitetna međusektorska suradnja između sistema zdravstva, socijalne skrbi, obrazovanja, policije, pravosuđa, lokalne zajednice i neprofitnog sektora. Njihovo koordinirano djelovanje bitno je i za osiguravanje drugih dostignuća i životnih ishoda te, u konačnici, uspjeha cijelog društva. Dobrobit građana treba biti u središtu svih akcija i naša zajednička odgovornost.

Grafikon 26 Mehanizmi koordinacije između institucija socijalne zaštite, zdravstvene zaštite, obrazovanja i pravosuđa

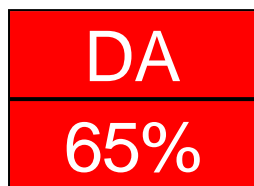

Od ukupnog broja anketiranih JLS, 42 (65%) je odgovorilo da su imali mehanizme koordinacije između institucija socijalne zaštite, zdravstvene zaštite, obrazovanja i pravosuđa, a 23 (35%) je odgovorilo da nisu razvili te mehanizmi koordinacije.

Izvor: Anketa JLS 2024

Obrada: Federalni zavod za programiranje razvoja

28. Da li općina/grad osigurava informacije i podršku za korištenje EU fondova?

EU osigurava financijska sredstva za niz projekata i programa. Primjenjuju se stroga pravila kako bi se osiguralo da se novac troši na transparentan i odgovoran način, a upotreba sredstava pod stalnim je nadzorom. Osiguranje informacija i podrške za korištenje EU fondova identificirana je kao jedan od prioriteta JLS koje žele postići dobrobit zajednici u različitim sektorima.

Grafikon 27 Informacije i podrška za korištenje EU fondova

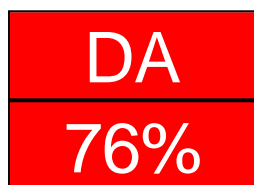

Od ukupnog broja anketiranih JLS, 50 (76%) je odgovorilo da su osiguravali informacije i pružali podršku za korištenje EU fondova, 16 (24%) je odgovorilo da nisu osiguravali informacije i pružali podršku.

Izvor: Anketa JLS 2024

Obrada: Federalni zavod za programiranje razvoja

29. Da li općina/grad ima uspostavljene prijateljske/partnerske veze sa organizacijama iseljništva/dijaspore?

Korištenja potencijala dijaspora može biti snažna snaga u ekonomskom razvoju, stvaranju novih poslova, razvoju poduzetništva, obrazovnog sektora, naučno-tehnološkog sektora kao i razvoju cjelokupnog društva. Uspostavljanje još jačih veza povećava izgleda uključivanja dijaspora u razvoj zemlje.

Grafikon 28 Uspostavljene veze sa organizacijama iseljništva/dijaspore

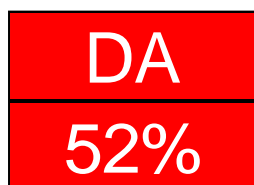

Od ukupnog broja anketiranih JLS, 34 (52%) je odgovorilo da su imali uspostavljene veze sa organizacijama iseljništva/dijaspore, 32 (48%) je odgovorilo da nisu.

Izvor: Anketa JLS 2024

Obrada: Federalni zavod za programiranje razvoja

Administracija

30. Ukupan broj zaposlenih u općinskoj/gradskoj administraciji (na dan 31.12.2023.)?

Podatak o broju zaposlenih u administraciji dalo je 66 JLS. Ukupan broj zaposlenih u administraciji ovih JLS iznosi 6.782. Udio zaposlenih u administraciji JLS u ukupnom stanovništvu tih JLS iznosi 0,36%. Najveći udio zaposlenih u administraciji u ukupnom stanovništvu bilježe općine Trnovo (3,6%), Pale (2,6%), te Neum (12,1%), znatno iznad prosječnog udjela. Najmanji udio zabilježen je u općinama Žepče (0,205%), Novi Travnik (0,218%), te u Gradu Cazinu (0,218%).

31. Broj zaposlenih žena u općinskoj/gradskoj administraciji (na dan 31.12.2023.)?

U prosjeku, jednak je udio zaposlenih žena i muškaraca u administraciji JLS (51,6% ukupnog broja zaposlenih u administraciji JLS su žene). Najmanji udio zaposlenih žena u administraciji bilježe općine Sapna (29,3%), Pale (30,0%) i Olovo (33,3%) dok je najveći udio zabilježen u općinama Centar Sarajevo (77,0%), Žepče (75,0%), Dobretići (72,7%), te u Novom Sarajevu (70,0%).

32. Da li se vrši mjerenje i praćenje kvalitete zraka u općini/gradu?

Zagađenje zraka ozbiljan je problem u mnogim gradovima i općinama FBiH i stvaran rizik za zdravlje. Onečišćenje zraka je glavni uzrok preranih smrti izazvanih okolišnim faktorima, a ima i ozbiljne privredne efekte. Dovodi do porasta zdravstvenih troškova i smanjenja privredne produktivnosti zbog lošeg zdravlja radnika. Onečišćenje zraka šteti i tlu, usjevima, šumama, jezerima i rijekama. Praćenje kvalitete zraka omogućuje građanima da sami jednostavno provjere kakvo je stanje u njihovoj JLS kad je riječ o zagađenju zraka i da, na temelju tih lokalnih informacija, traže od svojih lokalnih vlasti rješavanje tog pitanja.

Grafikon 29 Praćenje kvalitete zraka

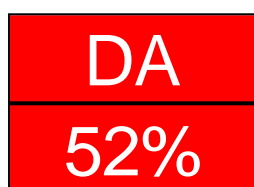

Od ukupnog broja anketiranih JLS, 34 (52%) je odgovorilo da vrše praćenje kvalitete zraka u JLS, 32 (48%) je odgovorilo da ne vrše praćenje kvalitete zraka.

Poredeći s prošlom godinom, ove godine kvalitet zraka prati više JLS. U prošlogodišnjoj anketi zrak je pratilo 31%.

Izvor: Anketa JLS 2024

Obrada: Federalni zavod za programiranje razvoja

33. Da li su godišnji izvještaji o radu komunalnih preduzeća direktno dostupni javnosti putem web stranica preduzeća ili općine/grada?

U većini zajednica komunalne usluge obavljaju javna preduzeća. Javnost je po prirodi stvari zainteresovana za to da se imovina koristi racionalno, transparentno, odgovorno i za ostvarivanje javnih interesa. Cilj izvještavanja je da se građani upoznaju i kontinuirano prate ostvarene rezultate poslovanja javnih komunalnih preduzeća.

Grafikon 30 Dostupnost godišnjeg izvještaja o radu komunalnih preduzeća putem web-a

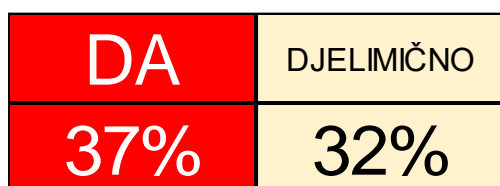

Od ukupnog broja anketiranih JLS, 24 (37%) je odgovorilo da su godišnji izvještaji o radu komunalnih preduzeća direktno dostupni javnosti putem web stranica preduzeća ili JLS, 20 (31%) je odgovorilo da nisu, dok je 21 (32%) odgovorilo da su izvještaji djelimično dostupni.

U odnosu na prošlu godinu, zabilježeno je povećanje dostupnosti izvještaji o radu komunalnih preduzeća za 5 p.p.. Prošle godine bilo je u potpunosti dostupno 32% izvještaja.

Izvor: Anketa JLS 2024

Obrada: Federalni zavod za programiranje razvoja

34. Da li je cjenovnik komunalnih usluga u općini/gradu dostupan javnosti putem web stranice općine/grada?

Na veoma jednostavan način JLS mogu unaprijediti transparentnost svog djelovanja i to konkretno u ovom slučaju pojednostavljuvanjem pristupa izvještajima o radu komunalnih preduzeća i njihovim cjenovnicima.

Grafikon 31 Dostupnost cjenovnika komunalnih preduzeća putem web-a

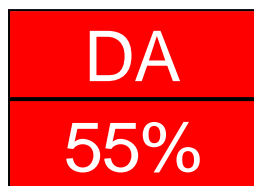

Izvor: Anketa JLS 2024

Obrada: Federalni zavod za programiranje razvoja

Od ukupnog broja anketiranih JLS, 36 (55%) je odgovorilo da su cjenovnici komunalnih usluga JLS dostupni javnosti putem web stranice JLS, 29 (45%) je odgovorilo da nisu.

U odnosu na prošlu godinu, zabilježeno je povećanje dostupnosti cjenovnika komunalnih preduzeća za 3 p.p.. Prošle godine bilo je u dostupno 52% cjenovnika.

35. Da li su javna preduzeća sa većinskim vlasništvom općine/grada u posljednjih pet godina bili obuhvaćeni procedurom eksterne revizije?

Predmet rada eksterne revizije preduzeća sa većinskim vlasništvom općine/grada su finansijski izvještaji preduzeća. Revizija se provodi s ciljem davanja mišljenja za javnost, o usklađenosti sa zakonskim okvirom, odnosno o objektivnosti finansijskih izvještaja. Kriteriji su računovodstveni principi i standardi.

Grafikon 32 Provedena procedura eksterne revizije javnih preduzeća sa većinskim vlasništvom JLS

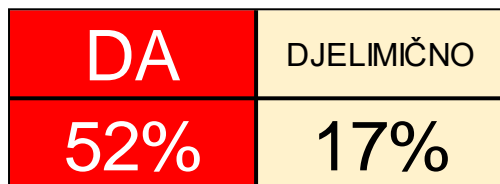

Izvor: Anketa JLS 2024

Obrada: Federalni zavod za programiranje razvoja

Od ukupnog broja anketiranih JLS, 34 (52%) je odgovorilo da su javna preduzeća sa većinskim vlasništvom JLS u posljednjih pet godina bili obuhvaćeni procedurom eksterne revizije, 20 (31%) je odgovorilo da nisu, dok je 11 (17%) odgovorilo da su djelimično bili obuhvaćeni procedurom eksterne revizije.

Poredeći odgovore iz prošle godine, ove godine je više JLS izvršilo eksternu reviziju. U prošlogodišnjoj anketi procedure eksterne revizije je imalo 44% JLS. U odnosu na prošlu godinu povećao se

broj JLS koje nisu radili reviziju zadnjih pet godina za jedan p.p., prošle godine 30% JLS nije uradilo ovu reviziju.

36. Da li općina/grad ima javno dostupan elektronski registar imovine u svom vlasništvu?

Radi što kvalitetnijeg upravljanja javnom imovinom, bitno je imati jasan uvid u strukturu iste. Stoga je od strateške važnosti da se unaprijedi kvalitet registra imovine JLS i da se omogući jasan uvid u strukturu javne imovine.

Grafikon 33 Postojanje registra imovine JLS

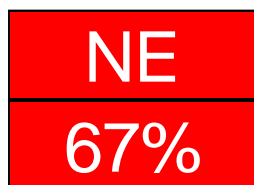

Izvor: Anketa JLS 2024

Obrada: Federalni zavod za programiranje razvoja

Od ukupnog broja anketiranih JLS, 22 (33%) odgovorilo je da JLS ima elektronski registar imovine u svom vlasništvu, dok je 44 (67%) odgovorilo da nema registar imovine.

Poredeći odgovore sa anketom iz prošle godine, ove godine je manje JLS imalo elektronski registar imovine. U prošlogodišnjoj anketi elektronski registar imovine je imalo 38% JLS.

37. Da li općina/grad ima pripremljen Trogodišnji plan rada 2025-2027. godina?

Zbog uspostavljanja adekvatnog i harmoniziranog sistema razvojnog planiranja i upravljanja razvojem, donesena je Uredba o trogodišnjem i godišnjem planiranju rada, monitoringu i izvještavanju u FBiH, koja uključuje sve nivoe vlasti u FBiH, pa tako i JLS.

Grafikon 34 Pripremljen Trogodišnji plan rada 2025-2027.

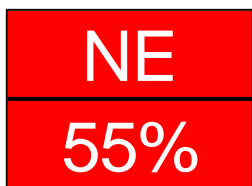

Izvor: Anketa JLS 2024

Obrada: Federalni zavod za programiranje razvoja

Od ukupnog broja anketiranih JLS, 30 (45%) je odgovorilo je da imaju pripremljen plan rada za period 2025-2027. godina, dok je 36 (55%) odgovorilo da nemaju pripremljen plan rada.

Poredeći odgovore sa anketom iz prošle godine, ove godine više JLS ima Trogodišnje planove. U prošlogodišnjoj anketi planove je imalo 41% JLS.

38. Da li općina/grad ima planove pripravnosti za javno zdravstvene prijetnje?

Potrebno je stvoriti preduvjete za brz i efikasan odgovor u kriznim situacijama, stvoriti sistem javnog uzbunjivanja i brze reakcije kao odgovor na krizu koja utiče na zdravlje stanovništva. Ovo podrazumijeva definisanje kriznih planova, mapiranje i planiranje resursa, te provođenje kontinuiranih edukacija i vježbi u smislu podizanja spremnosti za brzi odgovor.

Grafikon 35 Planovi pripravnosti za javno zdravstvene prijetnje

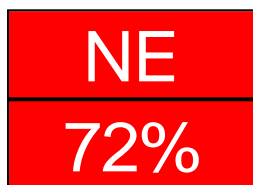

Izvor: Anketa JLS 2024

Obrada: Federalni zavod za programiranje razvoja

Od ukupnog broja anketiranih JLS, 18 (28%) je odgovorilo da imaju planove pripravnosti za javno zdravstvene prijetnje, 47 (72%) je odgovorilo da nemaju pripremljene planove.

Nije bilo promjene u odnosu na prošlu godinu po pitanju planova pripravnosti za javno zdravstvene prijetnje. Prošle godine isti procenat JLS je imalo planove 28%, odnosno, nije imalo 72%.

39. Da li općina/grad ima izrađen plan zaštite od prirodnih i drugih nesreća?

Poslovi zaštite i spašavanja ljudi i materijalnih dobara od prirodnih i drugih nesreća su od općeg interesa za FBiH. Zaštita i spašavanje od prirodnih i drugih nesreća obuhvata: programiranje, planiranje, organiziranje, obučavanje i osposobljavanje, provođenje, nadzor i finansiranje mjera i aktivnosti za zaštitu i spašavanje od prirodnih i drugih nesreća s ciljem sprečavanja opasnosti, smanjenja broja nesreća i žrtava, te otklanjanja i ublažavanja štetnih djelovanja i posljedica prirodnih i drugih nesreća.

Grafikon 36 Plan zaštite od prirodnih i drugih nesreća

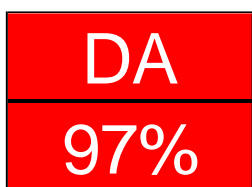

Izvor: Anketa JLS 2024

Obrada: Federalni zavod za programiranje razvoja

Od ukupnog broja anketiranih JLS, 64 (97%) je odgovorilo da imaju plan zaštite od prirodnih i drugih nesreća, 2 (3%) je odgovorilo da nemaju pripremljen plan. Zabilježen je napredak, još pet JLS je pripremio plan zaštite od prirodnih i drugih nesreća u odnosu na prošlu godinu.

TABELARNI PREGLED 2023.

Tabela 12. Gustina naseljenosti po JLS u FBiH 2023.

Naziv	Broj naselj. mjesta	Površina općina u km ²	Stanovništvo (procjena sredinom godine)	Gustina naseljenosti
1	2	3	4	5
Grad Bihać	59	900,0	54.610	60,7
Grad Bosanska Krupa	37	561,0	23.819	42,5
Bosanski Petrovac	35	709,0	5.830	8,2
Bužim	7	129,0	19.078	147,9
Grad Cazin	54	356,0	64.284	180,6
Ključ	41	358,0	15.191	42,4
Sanski Most	67	781,0	38.761	49,6
Velika Kladuša	49	331,0	39.286	118,7
UNSKO-SANSKI	349	4.125,0	260.859	63,2
Domaljevac-Šamac	6	44,4	4.325	97,4
Odžak	14	158,4	17.037	107,6
Grad Orašje	13	121,8	18.267	150,0
KANTON POSAVSKI	33	324,6	39.629	122,1
Banovići	20	185,0	21.968	118,7
Čelić	17	140,0	9.621	68,7
Doboj-Istok	5	41,0	9.656	235,5
Grad Gračanica	23	216,0	44.327	205,2
Grad Gradačac	34	218,0	38.345	175,9
Kalesija	28	201,0	32.202	160,2
Kladanj	45	331,0	11.181	33,8
Grad Lukavac	44	337,0	41.833	124,1
Sapna	13	118,0	10.280	87,1
Grad Srebrenik	49	248,0	38.896	156,8
Teočak	10	29,0	6.872	237,0
Grad Tuzla	66	294,0	107.783	366,6
Grad Živinice	29	291,0	57.607	198,0
TUZLANSKI	383	2.649,0	430.571	162,5
Breza	28	72,9	12.925	177,3
Doboj-Jug	2	10,2	4.097	401,7
Kakanj	106	377,0	36.339	96,4
Maglaj	40	252,4	22.142	87,7
Olovo	45	407,8	8.682	21,3
Tešanj	41	155,9	43.856	281,3
Usora	13	49,8	6.208	124,7
Vareš	85	390,1	7.193	18,4
Grad Visoko	88	230,8	38.274	165,8
Grad Zavidovići	47	556,4	34.349	61,7
Grad Zenica	83	558,5	107.375	192,3
Žepče	41	282,3	29.338	103,9

Naziv	Broj naselj. mjesta	Površina općina u km ²	Stanovništvo (procjena sredinom godine)	Gustina naseljenosti
1	2	3	4	5
ZENIČKO-DOBOJSKI	619	3.344,1	350.778	104,9
Foča	32	169,4	1.697	10,0
Grad Goražde	144	248,8	19.257	77,4
Pale	15	86,4	774	9,0
BOSANSKO-PODRINJSKI	191	504,6	21.728	43,1
Bugojno	78	361,0	30.489	84,5
Busovača	47	158,0	17.421	110,3
Dobretići	18	59,0	1.508	25,6
Donji Vakuf	68	320,0	13.551	42,3
Fojnica	55	306,0	11.288	36,9
Gornji Vakuf - Uskoplje	52	402,0	19.517	48,5
Jajce	58	339,0	25.788	76,1
Kiseljak	82	165,0	19.970	121,0
Kreševo	27	149,0	4.778	32,1
Novi Travnik	52	242,0	23.380	96,6
Travnik	90	529,0	51.181	96,8
Vitez	34	159,0	25.676	161,5
SREDNJOBOSANSKI	661	3.189,0	244.547	76,7
Grad Čapljina	32	256,0	24.178	94,4
Čitluk	21	181,0	17.733	98,0
Jablanica	33	301,0	9.380	31,2
Grad Konjic	168	1.169,0	22.936	19,6
Grad Mostar	60	1.175,0	103.685	88,2
Neum	27	225,0	4.342	19,3
Prozor	56	477,0	12.960	27,2
Ravno	54	331,0	3.218	9,7
Grad Stolac	26	286,0	13.669	47,8
HERCEGOVAČKO-NERETVANSKI	477	4.401,0	212.101	48,2
Grude	13	220,8	16.483	74,7
Grad Ljubuški	35	292,7	26.656	91,1
Posušje	20	461,1	20.233	43,9
Grad Široki Brijeg	34	387,6	28.933	74,6
ZAPADNOHERCEGOVAČKI	102	1.362,2	92.305	67,8
Centar Sarajevo	6	33,0	52.181	1581,2
Hadžići	62	273,3	24.572	89,9
Ilidža	12	143,4	71.985	502,0
Ilijaš	74	308,6	20.945	67,9
Novi Grad Sarajevo	3	47,2	122.963	2605,1
Novo Sarajevo	3	9,9	62.551	6318,3
Stari Grad Sarajevo	8	51,4	33.818	657,9
Trnovo	55	338,4	1.774	5,2
Vogošća	21	71,7	29.498	411,4

Naziv	Broj naselj. mjesta	Površina općina u km ²	Stanovništvo (procjena sredinom godine)	Gustina naseljenosti
1	2	3	4	5
KANTON SARAJEVO	244	1.276,9	420.287	329,1
Bosansko Grahovo	35	780,0	1.997	2,6
Drvar	25	589,3	5.622	9,5
Glamoč	55	1.033,6	3.274	3,2
Kupres	36	569,8	4.747	8,3
Grad Livno	59	994,0	31.901	32,1
Tomislavgrad	60	967,4	29.708	30,7
KANTON 10	270	4.934,1	77.249	15,7
Federacija BiH	3.329	26.110,5	2.150.054	82,3

Izvor podataka: Federalni zavod za statistiku, "Statistički godišnjak FBiH 2023", Saopštenje 14.2.1. od 31.08.2023, "Procjena ukupnog broja stanovnika u Federaciji BiH, 2023, stanje sredina godine"

Obrada: Federalni zavod za programiranje razvoja

Tabela 13. Nacionalna struktura stanovništva po popisu iz 1991. godine

Naziv	Ukupno	Bošnjaci	Hrvati	Srbi	Jugosloveni	Ostali
1	2	3	4	5	6	7
Bihac	70.732	46.737	5.580	12.689	4.356	1.370
Bosanska Krupa	39.177	26.424	129	11.562	683	379
Bosanski Petrovac	15.258	3.288	48	11.332	366	224
Bužim	16.940	16.680	5	91	23	141
Cazin	63.409	61.693	139	778	430	369
Drvar - dio	1.359	3	2	1.341	12	1
Ključ	28.622	16.853	324	10.668	539	238
Sanski Most	56.122	27.873	3.919	21.917	1.196	1.217
Velika Kladuša	52.908	48.305	740	2.266	993	604
UNSKO-SANSKI	344.527	247.856	10.886	72.644	8.598	4.543
Domaljevac Šamac	8.803	12	7.697	847	96	151
Bosanski Brod	449	1	50	302	20	76
Odžak -	28.006	6.213	15.610	4.534	1.080	569
Orašje -	25.667	1.880	21.300	1.599	594	294
Brčko - dio	700	1	-	673	11	15
KANTON POSAVSKI	63.625	8.107	44.657	7.955	1.801	1.105
Banovići	26.590	19.162	550	4.514	1.928	436
Brčko - dio	30.139	12.709	13.325	3.320	250	535
Čelić - dio	11.159	9.451	1.201	281	101	125
Lopare	1.382	-	6	1.315	29	32
Doboj - Istok	10.096	9.725	13	185	82	91
Gračanica	47.398	42.518	77	2.508	1.323	972
Gradačac	41.776	33.838	2.369	3.544	1.297	728
Kalesija	35.089	29.594	32	4.521	266	676
Kladanj	15.665	11.621	35	3.552	277	180
Lukavac	56.408	38.076	2.157	11.535	3.405	1.235
Zvornik	13.609	10.214	13	3.246	42	94
Šekovići	10	-	-	10	-	-
Srebrenik	40.896	30.528	2.752	5.308	1.203	1.105
Ugljevik	7.888	7.444	4	22	21	397
Tuzla	131.513	62.669	20.398	20.173	21.995	6.278
Živinice	54.783	44.017	3.976	3.525	2.130	1.135
TUZLANSKI	524.401	361.566	46.908	67.559	34.349	14.019
Breza	17.317	13.079	851	2.122	1.001	264
Doboj - Jug	8.010	4.316	3.201	128	226	139
Han Pijesak	311	70	-	239	-	2
Kakanj	55.950	30.528	16.556	4.929	2.554	1.383
Maglaj - dio	39.553	19.269	8.347	9.872	1.454	611
Olovo	16.469	12.278	642	3.127	285	137
Teslić	1.069	-	1	1.063	-	5

Naziv	Ukupno	Bošnjaci	Hrvati	Srbi	Jugosloveni	Ostali
1	2	3	4	5	6	7
Tešanj	46.715	34.940	8.601	1.664	1.037	473
Vareš	22.203	6.714	9.016	3.644	2.071	758
Visoko	46.160	34.373	1.872	7.471	1.464	980
Zavidovići	57.164	34.198	7.576	11.640	2.726	1.024
Zenica	145.517	80.359	22.510	22.433	15.654	4.561
Žepče	22.966	10.820	9.100	2.278	546	222
ZENIČKO-DOBOJSKI	479.404	280.944	88.273	70.610	29.018	10.559
Foča	5.591	4.231	1	1.286	16	57
Goraže	33.474	22.945	76	9.172	758	523
Kalinovik	34	25	-	9	-	-
Pale - dio	2.254	1.571	4	663	5	11
Rogatica	75	22	-	53	-	-
BOSANSKO-PODRINJSKI	41.428	28.794	81	11.183	779	591
Bugojno	46.889	19.697	16.031	8.673	1.561	927
Busovača	18.879	8.451	9.093	623	510	202
Donji Vakuf - dio	24.372	13.509	682	9.364	590	227
Fojnica	16.296	8.024	6.623	157	407	1.085
Gornji V. - Uskoplje	25.181	14.063	10.706	110	158	144
Jajce - dio	41.878	16.624	14.613	7.552	2.457	632
Kiseljak	24.164	9.778	12.550	740	600	496
Kreševo	6.731	1.531	4.714	34	251	201
Mrkonjić Grad - dio	1.133	975	149	1	2	6
Novi Travnik	30.713	11.625	12.162	4.097	2.132	697
Skender Vakuf - dio	4.790	3	4.720	6	19	42
Travnik - dio	70.090	31.813	25.945	7.300	3.736	1.296
Vitez	27.859	11.514	12.675	1.501	1.377	792
SREDNJOBOSANSKI	338.975	147.607	130.663	40.158	13.800	6.747
Čapljina	27.882	7.672	14.969	3.753	1.047	441
Čitluk	15.083	111	14.823	19	17	113
Jablanica	12.691	9.099	2.291	504	581	216
Kalinovik - dio	356	349	-	3	3	1
Konjic - dio	43.878	23.815	11.513	6.620	1.358	572
Grad Mostar	126.076	43.557	42.882	23.751	12.767	3.119
Neum	4.325	190	3.792	207	90	46
Nevesinje	669	629	-	36	-	4
Prozor	19.760	7.225	12.259	45	100	131
Trebinje - dio	1.791	21	797	940	20	13
Stolac - dio	15.122	7.372	5.541	1.773	279	157
HERCEG.-NERETVANSKI	267.633	100.040	108.867	37.651	16.262	4.813
Grude	16.358	4	16.210	9	5	130
Ljubuški	28.340	1.592	26.127	65	227	329
Posušje	17.134	6	16.963	9	26	130
Široki Brijeg	27.160	9	26.864	148	20	119

Naziv	Ukupno	Bošnjaci	Hrvati	Srbi	Jugosloveni	Ostali
1	2	3	4	5	6	7
ZAPADNOHERCEGOVAČKI	88.992	1.611	86.164	231	278	708
Centar	79.286	39.761	5.428	16.631	13.030	4.436
Hadžići	24.200	15.392	746	6.362	841	859
Ilidža	60.963	28.234	6.840	19.551	4.882	1.456
Ilijaš	25.016	10.440	1.736	11.303	1.167	370
Novi Grad	135.733	69.080	8.871	37.230	15.426	5.126
Novo Sarajevo	90.892	33.489	8.764	29.295	15.026	4.318
Stari Grad	49.517	39.390	1.121	3.960	3.368	1.678
Trnovo	3.188	2.643	0	501	20	24
Vogošća	24.647	12.499	1.071	8.813	1.730	534
KANTON SARAJEVO	493.442	250.928	34.577	133.646	55.490	18.801
Bosansko Grahovo	8.311	12	226	7.888	135	50
Drvar - dio	15.706	29	31	15.207	372	67
Glamoč	12.593	2.257	184	9.951	118	83
Kupres - dio	8.770	802	3.812	4.026	67	63
Livno	40.600	5.793	29.324	3.913	1.125	445
Tomislavgrad	30.009	3.148	25.976	576	107	202
KANTON 10	115.989	12.041	59.553	41.561	1.924	910
Federacija BiH	2.758.416	1.439.494	610.629	483.198	162.299	62.796

Izvor podataka: Federalni zavod za statistiku

Obrada: Federalni zavod za programiranje razvoja

Tabela 14. Nacionalna struktura stanovništva po popisu iz 2013. godine

Naziv	Ukupno	Bošnjaci	Hrvati	Srbi	Ne izjašnjava se	Ostali	Nepoznato
1	2	3	4	5	6	7	8
Bihać	56.261	49.550	3.265	910	619	1.879	38
Bosanska Krupa	25.545	23.578	66	1.260	106	494	41
Bosanski Petrovac	7.328	3.179	26	3.996	30	85	12
Bužim	19.340	19.207	8	1	6	96	22
Cazin	66.149	63.463	320	29	331	1945	61
Ključ	16.744	16.130	30	273	30	258	23
Sanski Most	41.475	38.344	722	1.837	127	375	70
Velika Kladuša	40.419	32.561	636	146	598	6407	71
UNSKO-SANSKI	273.261	246.012	5.073	8.452	1.847	11.539	338
Domaljevac-Šamac	4.771	17	4.634	92	12	13	3
Odžak	18.821	6.220	11.621	582	102	228	68
Orašje	19.861	2.015	17.345	157	100	218	26
KANTON POSAVSKI	43.453	8.252	33.600	831	214	459	97
Banovići	22.773	21.374	284	237	97	778	3
Čelić	10.502	9.341	843	192	36	80	10
Doboj-Istok	10.248	9.830	18	12	18	96	274
Gračanica	45.220	43.857	72	157	137	924	73
Gradačac	39.340	37.130	918	345	167	727	53
Kalesija	33.053	32.227	20	254	54	459	39
Kladanj	12.348	11.997	33	107	40	162	9
Lukavac	44.520	38.561	1.524	1.499	378	2.478	80
Sapna	11.178	10.827	3	234	10	93	11
Srebrenik	39.678	35.951	1968	394	184	1.147	34
Teočak	7.424	7.398	5	7	0	12	2
Tuzla	110.979	80.774	15.396	3.378	2.151	9.143	137
Živinice	57.765	53.089	2.508	242	172	1.716	38
TUZLANSKI	445.028	392.356	23.592	7.058	3.444	17.815	763
Breza	14.168	13.154	314	121	118	447	14
Doboj-Jug	4.137	4.017	24	9	14	67	6
Kakanj	37.441	32.341	2.973	281	172	1.646	28
Maglaj	23.146	19.810	2.041	810	96	378	11
Olovo	10.175	9.701	230	77	20	139	8
Tešanj	43.063	40.461	1.462	226	128	750	36
Usora	6.603	374	6.095	61	26	42	5
Vareš	8.892	5.447	2.820	189	91	343	2
Visoko	39.938	36.697	576	286	266	2.062	51
Zavidovići	35.988	32.735	1.204	573	162	1.278	36
Zenica	110.663	92.988	8.279	2.409	1.305	5.545	137
Žepče	30.219	11.727	17.801	501	55	111	24

Naziv	Ukupno	Bošnjaci	Hrvati	Srbi	Ne izjašnjava se	Ostali	Nepoznato
1	2	3	4	5	6	7	8
ZENIČKO-DOBOJSKI	364.433	299.452	43.819	5.543	2.453	12.808	358
Foča	1.933	1.762	0	145	3	23	0
Goražde	20.897	19.692	23	707	73	393	9
Pale	904	859	1	33	1	10	0
BOSANSKO-PODRINJSKI	23.734	22.313	24	885	77	426	9
Bugojno	31.470	24.650	5.767	376	153	493	31
Busovača	17.910	8.681	8.873	205	27	111	13
Dobretići	1.629	0	1.626	1	1	0	1
Donji Vakuf	13.985	13.376	58	107	46	386	12
Fojnica	12.356	7.592	3.664	48	46	236	770
Gornji Vakuf - Uskoplje	20.933	12.004	8.660	30	28	170	41
Jajce	27.258	13.269	12.555	501	95	800	38
Kiseljak	20.722	7.838	11.823	409	85	548	19
Kreševo	5.273	1.014	4.149	26	28	53	3
Novi Travnik	23.832	12.067	11.002	367	104	270	22
Travnik	53.482	35.648	15.102	640	327	1.628	137
Vitez	25.836	10.513	14.350	333	74	545	21
SREDNJOBOSANSKI	254.686	146.652	97.629	3.043	1.014	5.240	1.108
Čapljina	26.157	4.541	20.538	714	124	222	18
Čitluk	18.140	29	17.900	18	21	86	86
Jablanica	10.111	9.045	726	63	104	170	3
Konjic	25.148	22.486	1.553	355	168	562	24
Mostar	105.794	46.752	51.216	4.421	1.312	1910	186
Neum	4.653	63	4.543	21	7	12	7
Prozor	14.280	3.525	10.702	3	7	20	23
Ravno	3.219	20	2633	558	3	0	5
Stolac	14.502	5.544	8.486	279	18	72	103
HERCEGOVAČKO-NERETVANSKI	222.007	92.005	118.297	6.432	1.764	3.054	455
Grude	17.308	3	17.216	10	3	11	65
Ljubuški	28.184	707	27.271	41	51	78	36
Posušje	20.477	2	20.424	5	4	12	30
Široki Brijeg	28.929	6	28.814	45	8	23	33
ZAPADNOHERCEGOVAČKI	94.898	718	93.725	101	66	124	164
Centar Sarajevo	55.181	41.702	3.333	2.186	1.617	6.203	140
Hadžići	23.891	22.120	179	218	117	900	357
Ilidža	66.730	58.120	3.030	1.600	657	3.259	64
Ilijaš	19.603	18.151	382	421	101	528	20
Novi Grad Sarajevo	118.553	99.773	4.947	4.367	2.103	7.174	189
Novo Sarajevo	64.814	48.188	4.639	3.402	1.893	6.655	37
Stari Grad Sarajevo	36.976	32.794	685	467	547	2.434	49
Trnovo	1.502	1.376	4	97	3	21	1

Naziv	Ukupno	Bošnjaci	Hrvati	Srbi	Ne izjašnjava se	Ostali	Nepoznato
1	2	3	4	5	6	7	8
Vogošća	26.343	24.351	321	542	212	901	16
KANTON SARAJEVO	413.593	346.575	17.520	13.300	7.250	28.075	873
Bosansko Grahovo	2.449	6	393	2.028	10	10	2
Drvar	7.036	11	552	6.420	26	24	3
Glamoč	3.860	1.251	906	1.679	11	13	0
Kupres	5.057	255	4.474	318	4	5	1
Livno	34.133	4.047	29.273	438	137	216	22
Tomislavgrad	31.592	2.467	29.006	22	27	30	40
KANTON 10	84.127	8.037	64.604	10.905	215	298	68
Federacija BiH	2.219.220	1.562.372	497.883	56.550	18.344	79.838	4.233

Izvor podataka: Federalni zavod za statistiku

Obrada: Federalni zavod za programiranje razvoja

Tabela 15. Stanovništvo u FBiH 2023.

Naziv	Po popisu 1991.	Stanovništvo (procjena sredinom godine)	Odsutno stanovništvo	Kolona 4/2	Kolona 5/Ø FBiH
1	2	3	4	5	6
Grad Bihać	70.732	54.610	-16.122	-22,8	103,3
Grad Bosanska Krupa	39.177	23.819	-15.358	-39,2	177,7
Bosanski Petrovac	15.258	5.830	-9.428	-61,8	280,2
Bužim	16.940	19.078	2.138	12,6	-57,2
Grad Cazin	63.409	64.284	875	1,4	-6,3
Ključ	29.981	15.191	-14.790	-49,3	223,7
Sanski Most	56.122	38.761	-17.361	-30,9	140,3
Velika Kladuša	52.908	39.286	-13.622	-25,7	116,7
UNSKO-SANSKI	344.527	260.859	-83.668	-24,3	110,1
Domaljevac-Šamac	9.252	4.325	-4.927	-53,3	241,5
Odžak	28.006	17.037	-10.969	-39,2	177,6
Grad Orašje	25.667	18.267	-7.400	-28,8	130,7
KANTON POSAVSKI	62.925	39.629	-23.296	-37,0	167,9
Banovići	26.590	21.968	-4.622	-17,4	78,8
Čelić	12.541	9.621	-2.920	-23,3	105,6
Doboj-Istok	10.096	9.656	-440	-4,4	19,8
Grad Gračanica	47.398	44.327	-3.071	-6,5	29,4
Grad Gradačac	41.776	38.345	-3.431	-8,2	37,2
Kalesija	35.089	32.202	-2.887	-8,2	37,3
Kladanj	15.665	11.181	-4.484	-28,6	129,8
Grad Lukavac	56.408	41.833	-14.575	-25,8	117,2
Sapna	13.609	10.280	-3.329	-24,5	110,9
Grad Srebrenik	40.896	38.896	-2.000	-4,9	22,2
Teočak	9.270	6.872	-2.398	-25,9	117,3
Grad Tuzla	131.513	107.783	-23.730	-18,0	81,8
Grad Živinice	54.783	57.607	2.824	5,2	-23,4
TUZLANSKI	495.634	430.571	-65.063	-13,1	59,5
Breza	17.317	12.925	-4.392	-25,4	115,0
Doboj-Jug	4.809	4.097	-712	-14,8	67,1
Kakanj	55.950	36.339	-19.611	-35,1	158,9
Maglaj	39.553	22.142	-17.411	-44,0	199,6
Olovo	16.780	8.682	-8.098	-48,3	218,8
Tešanj	43.715	43.856	141	0,3	-1,5
Usora	7.270	6.208	-1.062	-14,6	66,2
Vareš	22.203	7.193	-15.010	-67,6	306,5
Grad Visoko	46.160	38.274	-7.886	-17,1	77,5
Grad Zavidovići	57.164	34.349	-22.815	-39,9	181,0
Grad Zenica	145.517	107.375	-38.142	-26,2	118,8
Žepče	22.966	29.338	6.372	27,7	-125,8

Naziv	Po popisu 1991.	Stanovništvo (procjena sredinom godine)	Odsutno stanovništvo	Kolona 4/2	Kolona 5/Ø FBiH
1	2	3	4	5	6
ZENIČKO-DOBOJSKI	479.404	350.778	-128.626	-26,8	121,7
Foča	5.591	1.697	-3.894	-69,6	315,8
Grad Goražde	33.474	19.257	-14.217	-42,5	192,6
Pale	2.363	774	-1.589	-67,2	304,9
BOSANSKO-PODRINJSKI	41.428	21.728	-19.700	-47,6	215,6
Bugojno	46.889	30.489	-16.400	-35,0	158,6
Busovača	18.879	17.421	-1.458	-7,7	35,0
Dobretići	4.790	1.508	-3.282	-68,5	310,7
Donji Vakuf	24.372	13.551	-10.821	-44,4	201,3
Fojnica	16.296	11.288	-5.008	-30,7	139,3
Gornji Vakuf - Uskoplje	25.181	19.517	-5.664	-22,5	102,0
Jajce	43.011	25.788	-17.223	-40,0	181,6
Kiseljak	24.164	19.970	-4.194	-17,4	78,7
Kreševo	6.731	4.778	-1.953	-29,0	131,6
Novi Travnik	30.713	23.380	-7.333	-23,9	108,3
Travnik	70.090	51.181	-18.909	-27,0	122,3
Vitez	27.859	25.676	-2.183	-7,8	35,5
SREDNJOBOSANSKI	338.975	244.547	-94.428	-27,9	126,3
Grad Čapljina	27.882	24.178	-3.704	-13,3	60,2
Čitluk	15.083	17.733	2.650	17,6	-79,7
Jablanica	12.691	9.380	-3.311	-26,1	118,3
Grad Konjic	44.903	22.936	-21.967	-48,9	221,8
Grad Mostar	126.076	103.685	-22.391	-17,8	80,5
Neum	4.325	4.342	17	0,4	-1,8
Prozor	19.760	12.960	-6.800	-34,4	156,0
Ravno	1.791	3.218	1.427	79,7	-361,3
Grad Stolac	15.122	13.669	-1.453	-9,6	43,6
HERCEGOVAČKO-NERETVANSKI	267.633	212.101	-55.532	-20,7	94,1
Grude	16.358	16.483	125	0,8	-3,5
Grad Ljubuški	28.340	26.656	-1.684	-5,9	26,9
Posušje	17.134	20.233	3.099	18,1	-82,0
Grad Široki Brijeg	27.160	28.933	1.773	6,5	-29,6
ZAPADNOHERCEGOVAČKI	88.992	92.305	3.313	3,7	-16,9
Centar Sarajevo	79.286	52.181	-27.105	-34,2	155,0
Hadžići	24.200	24.572	372	1,5	-7,0
Ilidža	60.963	71.985	11.022	18,1	-82,0
Ilijaš	25.016	20.945	-4.071	-16,3	73,8
Novi Grad Sarajevo	135.733	122.963	-12.770	-9,4	42,7
Novo Sarajevo	90.892	62.551	-28.341	-31,2	141,4
Stari Grad Sarajevo	49.517	33.818	-15.699	-31,7	143,8
Trnovo	3.188	1.774	-1.414	-44,4	201,1
Vogošća	24.647	29.498	4.851	19,7	-89,2

Naziv	Po popisu 1991.	Stanovništvo (procjena sredinom godine)	Odsutno stanovništvo	Kolona 4/2	Kolona 5/Ø FBiH
1	2	3	4	5	6
KANTON SARAJEVO	493.442	420.287	-73.155	-14,8	67,2
Bosansko Grahovo	8.311	1.997	-6.314	-76,0	344,5
Drvar	15.706	5.622	-10.084	-64,2	291,1
Glamoč	12.593	3.274	-9.319	-74,0	335,5
Kupres	8.770	4.747	-4.023	-45,9	208,0
Grad Livno	40.600	31.901	-8.699	-21,4	97,1
Tomislavgrad	30.009	29.708	-301	-1,0	4,5
KANTON 10	115.989	77.249	-38.740	-33,4	151,4
Federacija BiH	2.758.416	2.150.054	-608.362	-22,1	100,0

Kolona 4/2 predstavlja odnos odsutnog stanovništva i stanovništva prema popisu iz 1991. godine

Izvor podataka: Federalni zavod za statistiku, Saopštenje 14.2.1. od 31.08 2023, " Procjena ukupnog broja stanovnika u Federaciji BiH, 2023, stanje sredina godine"

Obrada: Federalni zavod za programiranje razvoja

Tabela 16. Radno sposobno stanovništvo (15-64 godine) 2023.

Naziv	Stanovništvo (procjena sredinom godine)	Radno sposobno stanovništvo	% Radno sposobnog stanovništva
1	2	3	4
Grad Bihać	54.610	38.503	70,5
Grad Bosanska Krupa	23.819	16.681	70,0
Bosanski Petrovac	5.830	3.613	62,0
Bužim	19.078	14.180	74,3
Grad Cazin	64.284	48.351	75,2
Ključ	15.191	11.151	73,4
Sanski Most	38.761	28.363	73,2
Velika Kladuša	39.286	27833	70,8
UNSKO-SANSKI	260.859	188.675	72,3
Domaljevac-Šamac	4.325	3.205	74,1
Odžak	17.037	12.295	72,2
Grad Orašje	18.267	13.328	73,0
KANTON POSAVSKI	39.629	28.828	72,7
Banovići	21.968	15.505	70,6
Čelić	9.621	6.758	70,2
Doboj-Istok	9.656	6.715	69,5
Grad Gračanica	44.327	29.974	67,6
Grad Gradačac	38.345	26.224	68,4
Kalesija	32.202	23.209	72,1
Kladanj	11.181	7.930	70,9
Grad Lukavac	41.833	28.349	67,8
Sapna	10.280	7.733	75,2
Grad Srebrenik	38.896	26.723	68,7
Teočak	6.872	4.963	72,2
Grad Tuzla	107.783	70.476	65,4
Grad Živinice	57.607	40.766	70,8
TUZLANSKI	430.571	295.325	68,6
Breza	12.925	8.819	68,2
Doboj-Jug	4.097	2.890	70,5
Kakanj	36.339	24.946	68,6
Maglaj	22.142	15.273	69,0
Olovo	8.682	5.715	65,8
Tešanj	43.856	30.656	69,9
Usora	6.208	4.594	74,0
Vareš	7.193	4.617	64,2
Grad Visoko	38.274	25.875	67,6
Grad Zavidovići	34.349	23.844	69,4
Grad Zenica	107.375	72.449	67,5
Žepče	29.338	21.080	71,9
ZENIČKO-DOBOJSKI	350.778	240.758	68,6

Naziv	Stanovništvo (procjena sredinom godine)	Radno sposobno stanovništvo	% Radno sposobnog stanovništva
1	2	3	4
Foča	1.697	1.013	59,7
Grad Goražde	19.257	12.481	64,8
Pale	774	484	62,5
BOSANSKO-PODRINJSKI	21.728	13.978	64,3
Bugojno	30.489	21.490	70,5
Busovača	17.421	12.537	72,0
Dobretići	1.508	1.135	75,3
Donji Vakuf	13.551	9.558	70,5
Fojnica	11.288	7.797	69,1
Gornji Vakuf - Uskoplje	19.517	14.041	71,9
Jajce	25.788	18.245	70,7
Kiseljak	19.970	13.728	68,7
Kreševo	4.778	3.255	68,1
Novi Travnik	23.380	16.612	71,1
Travnik	51.181	35.741	69,8
Vitez	25.676	18.098	70,5
SREDNJOBOSANSKI	244.547	172.237	70,4
Grad Čapljina	24.178	16.324	67,5
Čitluk	17.733	12.074	68,1
Jablanica	9.380	6.332	67,5
Grad Konjic	22.936	15.454	67,4
Grad Mostar	103.685	68.722	66,3
Neum	4.342	2.919	67,2
Prozor	12.960	9.321	71,9
Ravno	3.218	2.042	63,5
Grad Stolac	13.669	9.435	69,0
HERCEGOVAČKO-NERETVANSKI	212.101	142.623	67,2
Grude	16.483	11.050	67,0
Grad Ljubuški	26.656	18.304	68,7
Posušje	20.233	14.218	70,3
Grad Široki Brijeg	28.933	19.465	67,3
ZAPADNOHERCEGOVAČKI	92.305	63.037	68,3
Centar Sarajevo	52.181	32.814	62,9
Hadžići	24.572	16.783	68,3
Ilidža	71.985	49.195	68,3
Ilijaš	20.945	14.252	68,0
Novi Grad Sarajevo	122.963	81.659	66,4
Novo Sarajevo	62.551	40.420	64,6
Stari Grad Sarajevo	33.818	21.424	63,4
Trnovo	1.774	1.027	57,9
Vogošća	29.498	20.168	68,4
KANTON SARAJEVO	420.287	277.742	66,1

Naziv	Stanovništvo (procjena sredinom godine)	Radno sposobno stanovništvo	% Radno sposobnog stanovništva
1	2	3	4
Bosansko Grahovo	1.997	1.035	51,8
Drvar	5.622	3.187	56,7
Glamoč	3.274	1.903	58,1
Kupres	4.747	3.317	69,9
Grad Livno	31.901	21.949	68,8
Tomislavgrad	29.708	21.002	70,7
KANTON 10	77.249	52.393	67,8
Federacija BiH	2.150.054	1.475.596	68,6

Izvor podataka: Federalni zavod za statistiku, Saopštenje 14.2.1. od 31.08.2023. „Procjena ukupnog broja stanovnika u Federaciji BiH 2023, stanje sredina godine“

Obrada: Federalni zavod za programiranje razvoja

Tabela 17. Prirodni priraštaj u FBiH 2023.

Naziv	Stanovništvo (procjena sredinom godine)	Živorodeni	Umrli	Umrli dojenčad	Zaključeni brakovi	Razvedeni brakovi
		2023	2023	2023	2023	2023
1	2	3	4	5	6	7
Bihać	54.610	301	564	3	302	34
Bosanska Krupa	23.819	126	186	1	162	38
Bosanski Petrovac	5.830	23	78	0	17	6
Bužim	19.078	122	100	0	144	24
Cazin	64.284	278	375	2	384	74
Ključ	15.191	38	112	0	40	0
Sanski Most	38.761	88	273	0	121	6
Velika Kladuša	39.286	265	290	3	232	60
UNSKO-SANSKI	260.859	1.241	1.978	9	1.402	242
Domaljevac-Šamac	4.325	8	33	0	4	3
Odžak	17.037	41	198	0	48	6
Orašje	18.267	69	201	0	47	9
KANTON POSAVSKI	39.629	118	432	0	99	18
Banovići	21.968	148	184	0	131	25
Čelić	9.621	36	83	0	54	4
Doboj-Istok	9.656	70	108	0	69	7
Gračanica	44.327	377	438	4	180	39
Gradačac	38.345	325	345	2	207	41
Kalesija	32.202	204	244	0	205	39
Kladanj	11.181	67	55	0	38	0
Lukavac	41.833	295	467	1	24	87
Sapna	10.280	42	67	1	46	4
Srebrenik	38.896	295	335	0	202	60
Teočak	6.872	35	46	0	37	2
Tuzla	107.783	751	1.105	14	445	109
Živinice	57.607	479	483	4	337	18
TUZLANSKI	430.571	3.124	3.960	26	1.987	435
Breza	12.925	83	156	0	58	12
Doboj-Jug	4.097	36	35	0	26	5
Kakanj	36.339	332	370	0	234	41
Maglaj	22.142	181	202	2	117	32
Olovo	8.682	49	103	0	47	7
Tešanj	43.856	490	365	3	281	37
Usora	6.208	22	62	0	20	1
Vareš	7.193	32	116	0	33	1
Visoko	38.274	293	359	1	205	30
Zavidovići	34.349	243	268	0	205	50
Zenica	107.375	1.003	1.091	7	657	40
Žepče	29.338	199	275	0	133	4
ZENIČKO-DOBOJSKI	350.778	2.963	3.402	13	2.016	260

Naziv	Stanovništvo (procjena sredinom godine)	Živorodeni	Umrli	Umrli dojenčad	Zaključeni brakovi	Razvedeni brakovi
		2023	2023	2023	2023	2023
Foča	1.697	8	23	0	12	1
Goražde	19.257	180	239	1	106	43
Pale	774	3	15	0	3	1
BOSANSKO-PODRINJSKI	21.728	191	277	1	121	45
Bugojno	30.489	237	298	2	178	20
Busovača	17.421	105	138	3	88	6
Dobretići	1.508	3	8	1	2	0
Donji Vakuf	13.551	124	129	1	90	15
Fojnica	11.288	60	105	0	57	10
Gornji Vakuf - Uskoplje	19.517	98	142	1	95	4
Jajce	25.788	125	226	0	106	11
Kiseljak	19.970	116	186	1	80	9
Kreševo	4.778	16	51	0	21	0
Novi Travnik	23.380	179	167	0	110	6
Travnik	51.181	368	484	1	269	13
Vitez	25.676	174	253	2	119	9
SREDNJOBOSANSKI	244.547	1.605	2.187	12	1.215	103
Čapljina	24.178	124	230	1	94	9
Čitluk	17.733	124	151	0	75	11
Jablanica	9.380	57	99	0	53	0
Konjic	22.936	137	250	1	152	0
Mostar	103.685	773	975	14	485	61
Neum	4.342	15	17	0	5	0
Prozor	12.960	50	92	1	45	0
Ravno	3.218	1	0	0	0	0
Stolac	13.669	66	132	0	51	0
HERCEGOVAČKO- NERETVANSKI	212.101	1.347	1.946	17	960	81
Grude	16.483	104	119	0	69	4
Ljubuški	26.656	231	274	0	110	19
Posušje	20.233	155	112	0	92	3
Široki Brijeg	28.933	336	265	0	137	9
ZAPADNOHERCEGOVAČKI	92.305	826	770	0	408	35
Centar Sarajevo	52.181	496	638	14	316	35
Hadžići	24.572	236	218	0	127	7
Ilidža	71.985	776	587	4	418	40
Ilijaš	20.945	268	187	2	121	8
Novi Grad Sarajevo	122.963	1.042	1.091	2	608	50
Novo Sarajevo	62.551	553	699	0	317	32
Stari Grad Sarajevo	33.818	286	406	0	138	21
Trnovo	1.774	15	38	0	14	0
Vogošća	29.498	297	238	1	162	19
KANTON SARAJEVO	420.287	3.969	4.102	24	2.221	212

Naziv	Stanovništvo (procjena sredinom godine)	Živorodeni	Umrli	Umrli dojenčad	Zaključeni brakovi	Razvedeni brakovi
		2023	2023	2023	2023	2023
Bosansko Grahovo	1.997	1	24	0	0	0
Drvar	5.622	16	75	0	6	2
Glamoč	3.274	15	35	0	10	0
Kupres	4.747	13	28	0	16	1
Livno	31.901	126	292	1	105	4
Tomislavgrad	29.708	115	242	0	73	9
KANTON 10	77.249	286	696	1	210	16
Federacija BiH	2.150.054	15.670	19.750	103	10.639	1.447

Izvor podataka: Federalni zavod za statistiku, Saopštenja 01/23- 12/23 "Prirodno kretanje stanovništva"
Saopštenje 14.2.1. od 31.08.2023. „Procjena ukupnog broja stanovnika u Federaciji BiH 2023, stanje sredina godine“
Obrada: Federalni zavod za programiranje razvoja

Tabela 18. Stepen zaposlenosti u FBiH 2023.

Naziv	Stanovništvo (procjena sredinom godine)	Broj zaposlenih ¹	Radno sposobno stanovništvo	Radna snaga	Stope	
					Zaposlenosti u % ²	Aktivnosti u % ³
1	2	3	4	5	7	8
Grad Bihać	54.610	13.367	38.503	19.391	34,7	50,4
Grad Bosanska Krupa	23.819	3.666	16.681	6.439	22,0	38,6
Bosanski Petrovac	5.830	1.410	3.613	2.041	39,0	56,5
Bužim	19.078	1.618	14.180	4.550	11,4	32,1
Grad Cazin	64.284	7.380	48.351	13.780	15,3	28,5
Ključ	15.191	1.500	11.151	2.965	13,5	26,6
Sanski Most	38.761	4.504	28.363	7.194	15,9	25,4
Velika Kladuša	39.286	4.940	27.833	10.349	17,7	37,2
UNSKO-SANSKI	260.859	38.385	188.675	66.708	20,3	35,4
Domaljevac-Šamac	4.325	478	3.205	750	14,9	23,4
Odžak	17.037	2.575	12.295	4.080	20,9	33,2
Grad Orašje	18.267	3.480	13.328	5.509	26,1	41,3
KANTON POSAVSKI	39.629	6.533	28.828	10.339	22,7	35,9
Banovići	21.968	5.292	15.505	8.922	34,1	57,5
Čelić	9.621	1.220	6.758	3.301	18,1	48,8
Doboj-Istok	9.656	1.937	6.715	3.662	28,8	54,5
Grad Gračanica	44.327	11.017	29.974	17.684	36,8	59,0
Grad Gradačac	38.345	8.940	26.224	14.708	34,1	56,1
Kalesija	32.202	4.550	23.209	10.208	19,6	44,0
Kladanj	11.181	1.602	7.930	3.447	20,2	43,5
Grad Lukavac	41.833	9.800	28.349	16.487	34,6	58,2
Sapna	10.280	580	7.733	2.431	7,5	31,4
Grad Srebrenik	38.896	6.635	26.723	12.969	24,8	48,5
Teočak	6.872	424	4.963	1.601	8,5	32,3
Grad Tuzla	107.783	38.542	70.476	52.008	54,7	73,8
Grad Živinice	57.607	11.176	40.766	20.447	27,4	50,2
TUZLANSKI	430.571	101.715	295.325	167.876	34,4	56,8
Breza	12.925	2.740	8.819	4.219	31,1	47,8
Doboj-Jug	4.097	1.543	2.890	2.174	53,4	75,2
Kakanj	36.339	6.756	24.946	12.276	27,1	49,2
Maglaj	22.142	4.298	15.273	7.715	28,1	50,5
Olovo	8.682	1.949	5.715	3.199	34,1	56,0
Tešanj	43.856	13.890	30.656	19.169	45,3	62,5
Usora	6.208	2.030	4.594	2.589	44,2	56,4
Vareš	7.193	1.519	4.617	2.298	32,9	49,8
Grad Visoko	38.274	10.359	25.875	16.091	40,0	62,2
Grad Zavidovići	34.349	4.709	23.844	10.156	19,7	42,6
Grad Zenica	107.375	27.408	72.449	44.189	37,8	61,0
Žepče	29.338	5.821	21.080	9.536	27,6	45,2
ZENIČKO-DOBOJSKI	350.778	83.022	240.758	133.611	34,5	55,5

Naziv	Stanovništvo (procjena sredinom godine)	Broj zaposlenih ¹	Radno sposobno stanovništvo	Radna snaga	Stope	
					Zaposlenosti u % ²	Aktivnosti u % ³
1	2	3	4	5	7	8
Foča	1.697	178	1.013	459	17,6	45,3
Grad Goražde	19.257	6.555	12.481	8.978	52,5	71,9
Pale	774	87	484	204	18,0	42,1
BOSANSKO-PODRINJSKI	21.728	6.820	13.978	9.640	48,8	69,0
Bugojno	30.489	5.843	21.490	9.936	27,2	46,2
Busovača	17.421	2.308	12.537	4.466	18,4	35,6
Dobretići	1.508	40	1.135	100	3,5	8,8
Donji Vakuf	13.551	2.447	9.558	4.511	25,6	47,2
Fojnica	11.288	2.335	7.797	3.692	29,9	47,3
Gornji Vakuf - Uskoplje	19.517	2.996	14.041	5.342	21,3	38,0
Jajce	25.788	4.108	18.245	6.798	22,5	37,3
Kiseljak	19.970	4.393	13.728	6.325	32,0	46,1
Kreševo	4.778	1.256	3.255	1.677	38,6	51,5
Novi Travnik	23.380	4.530	16.612	7.163	27,3	43,1
Travnik	51.181	13.236	35.741	20.357	37,0	57,0
Vitez	25.676	6.886	18.098	10.109	38,0	55,9
SREDNJOBOSANSKI	244.547	50.378	172.237	80.475	29,2	46,7
Grad Čapljina	24.178	3.702	16.324	6.406	22,7	39,2
Čitluk	17.733	5.383	12.074	7.717	44,6	63,9
Jablanica	9.380	1.976	6.332	3.689	31,2	58,3
Grad Konjic	22.936	6.464	15.454	9.673	41,8	62,6
Grad Mostar	103.685	34.845	68.722	47.458	50,7	69,1
Neum	4.342	1.097	2.919	1.413	37,6	48,4
Prozor	12.960	1.406	9.321	3.129	15,1	33,6
Ravno	3.218	161	2.042	198	7,9	9,7
Grad Stolac	13.669	1.359	9.435	2.920	14,4	30,9
HERCEGOVAČKO- NERETVANSKI	212.101	56.393	142.623	82.603	39,5	57,9
Grude	16.483	4.126	11.050	5.887	37,3	53,3
Grad Ljubuški	26.656	4.916	18.304	7.609	26,9	41,6
Posušje	20.233	4.048	14.218	6.453	28,5	45,4
Grad Široki Brijeg	28.933	8.394	19.465	11.977	43,1	61,5
ZAPADNOHERCEGOVAČKI	92.305	21.484	63.037	31.927	34,1	50,6
Centar Sarajevo	52.181	45.906	32.814	52.097	139,9	158,8
Hadžići	24.572	5.528	16.783	9.648	32,9	57,5
Ilidža	71.985	25.951	49.195	34.956	52,8	71,1
Ilijaš	20.945	4.270	14.252	8.333	30,0	58,5
Novi Grad Sarajevo	122.963	31.342	81.659	45.602	38,4	55,8
Novo Sarajevo	62.551	29.314	40.420	35.571	72,5	88,0
Stari Grad Sarajevo	33.818	10.490	21.424	15.272	49,0	71,3
Trnovo	1.774	398	1.027	860	38,8	83,7
Vogošća	29.498	6.437	20.168	10.358	31,9	51,4

Naziv	Stanovništvo (procjena sredinom godine)	Broj zaposlenih ¹	Radno sposobno stanovništvo	Radna snaga	Stope	
					Zaposlenosti u % ²	Aktivnosti u % ³
1	2	3	4	5	7	8
KANTON SARAJEVO	420.287	159.636	277.742	212.698	57,5	76,6
Bosansko Grahovo	1.997	225	1.035	414	21,7	40,0
Drvar	5.622	1.020	3.187	1.743	32,0	54,7
Glamoč	3.274	519	1.903	888	27,3	46,7
Kupres	4.747	1.420	3.317	1.656	42,8	49,9
Grad Livno	31.901	4.736	21.949	6.920	21,6	31,5
Tomislavgrad	29.708	3.373	21.002	5.322	16,1	25,3
KANTON 10	77.249	11.293	52.393	16.943	21,6	32,3
Federacija BiH	2.150.054	535.659	1.475.596	818.421	36,3	55,5

1) U broj zaposlenih osoba u FBiH uključeni su zaposleni u pravnim osobama i obrtu i srodnim djelatnostima. Broj zaposlenih u odbrani (5.602) nije razvrstan po općinama i kantonima.

2) Stepenn zaposlenosti se računa u odnosu na radno sposobno stanovništvo

3) Stepenn aktivnosti = radna snaga / radno sposobno stanovništvo * 100 (ILO metodologija). Pokazuje % aktivnosti radne snage na tržištu rada.

Izvor podataka: Federalni zavod za statistiku, Saopštenje 14.2.1. od 31.08.2023. "Procjena ukupnog broja stanovnika u FBiH 2023, stanje sredina godine", Saopštenje 8.4. od 28.02.2024. "Zaposlenost, nezaposlenost i plaće u FBiH po kantonima i općinama, 2023."

Obrada: Federalni zavod za programiranje razvoja

Tabela 19. Stepen nezaposlenosti u FBiH 2023.

Naziv	Nezaposleni Ø 2023	Broj zaposlenih ¹	Radna snaga	Stepen ² nezaposlenosti u %
1	2	3	4	5
Grad Bihać	6.024	13.367	19.391	31,1
Grad Bosanska Krupa	2.773	3.666	6.439	43,1
Bosanski Petrovac	631	1.410	2.041	30,9
Bužim	2.932	1.618	4.550	64,4
Grad Cazin	6.400	7.380	13.780	46,4
Ključ	1.465	1.500	2.965	49,4
Sanski Most	2.690	4.504	7.194	37,4
Velika Kladuša	5.409	4.940	10.349	52,3
UNSKO-SANSKI	28.323	38.385	66.708	42,5
Domaljevac-Šamac	272	478	750	36,3
Odžak	1.505	2.575	4.080	36,9
Grad Orašje	2.029	3.480	5.509	36,8
KANTON POSAVSKI	3.806	6.533	10.339	36,8
Banovići	3.630	5.292	8.922	40,7
Čelić	2.081	1.220	3.301	63,0
Doboj-Istok	1.725	1.937	3.662	47,1
Grad Gračanica	6.667	11.017	17.684	37,7
Grad Gradačac	5.768	8.940	14.708	39,2
Kalesija	5.658	4.550	10.208	55,4
Kladanj	1.845	1.602	3.447	53,5
Grad Lukavac	6.687	9.800	16.487	40,6
Sapna	1.851	580	2.431	76,1
Grad Srebrenik	6.334	6.635	12.969	48,8
Teočak	1.177	424	1.601	73,5
Grad Tuzla	13.466	38.542	52.008	25,9
Grad Živinice	9.271	11.176	20.447	45,3
TUZLANSKI	66.161	101.715	167.876	39,4
Breza	1.479	2.740	4.219	35,1
Doboj-Jug	631	1.543	2.174	29,0
Kakanj	5.520	6.756	12.276	45,0
Maglaj	3.417	4.298	7.715	44,3
Olovo	1.250	1.949	3.199	39,1
Tešanj	5.279	13.890	19.169	27,5
Usora	559	2.030	2.589	21,6
Vareš	779	1.519	2.298	33,9
Grad Visoko	5.732	10.359	16.091	35,6
Grad Zavidovići	5.447	4.709	10.156	53,6
Grad Zenica	16.781	27.408	44.189	38,0
Žepče	3.715	5.821	9.536	39,0
ZENIČKO-DOBOJSKI	50.589	83.022	133.611	37,9

Naziv	Nezaposleni Ø 2023	Broj zaposlenih ¹	Radna snaga	Stepen ² nezaposlenosti u %
1	2	3	4	5
Foča	281	178	459	61,2
Grad Goražde	2.423	6.555	8.978	27,0
Pale	117	87	204	57,4
BOSANSKO-PODRINJSKI	2.820	6.820	9.640	29,3
Bugojno	4.093	5.843	9.936	41,2
Busovača	2.158	2.308	4.466	48,3
Dobretići	60	40	100	60,1
Donji Vakuf	2.064	2.447	4.511	45,8
Fojnica	1.357	2.335	3.692	36,8
Gornji Vakuf - Uskoplje	2.346	2.996	5.342	43,9
Jajce	2.690	4.108	6.798	39,6
Kiseljak	1.932	4.393	6.325	30,5
Kreševo	421	1.256	1.677	25,1
Novi Travnik	2.633	4.530	7.163	36,8
Travnik	7.121	13.236	20.357	35,0
Vitez	3.223	6.886	10.109	31,9
SREDNJOBOSANSKI	30.097	50.378	80.475	37,4
Grad Čapljina	2.704	3.702	6.406	42,2
Čitluk	2.334	5.383	7.717	30,2
Jablanica	1.713	1.976	3.689	46,4
Grad Konjic	3.209	6.464	9.673	33,2
Grad Mostar	12.613	34.845	47.458	26,6
Neum	316	1.097	1.413	22,4
Prozor	1.723	1.406	3.129	55,1
Ravno	37	161	198	18,8
Grad Stolac	1.561	1.359	2.920	53,5
HERCEGOVAČKO-NERETVANSKI	26.210	56.393	82.603	31,7
Grude	1.761	4.126	5.887	29,9
Grad Ljubuški	2.693	4.916	7.609	35,4
Posušje	2.405	4.048	6.453	37,3
Grad Široki Brijeg	3.583	8.394	11.977	29,9
ZAPADNOHERCEGOVAČKI	10.443	21.484	31.927	32,7
Centar Sarajevo	6.191	45.906	52.097	11,9
Hadžići	4.120	5.528	9.648	42,7
Ilidža	9.005	25.951	34.956	25,8
Ilijaš	4.063	4.270	8.333	48,8
Novi Grad Sarajevo	14.260	31.342	45.602	31,3
Novo Sarajevo	6.257	29.314	35.571	17,6
Stari Grad Sarajevo	4.782	10.490	15.272	31,3
Trnovo	462	398	860	53,7
Vogošća	3.921	6.437	10.358	37,9

Naziv	Nezaposleni Ø 2023	Broj zaposlenih ¹	Radna snaga	Stepen ² nezaposlenosti u %
1	2	3	4	5
KANTON SARAJEVO	53.062	159.636	212.698	24,9
Bosansko Grahovo	189	225	414	45,7
Drvar	723	1.020	1.743	41,5
Glamoč	369	519	888	41,5
Kupres	236	1.420	1.656	14,2
Grad Livno	2.184	4.736	6.920	31,6
Tomislavgrad	1.949	3.373	5.322	36,6
KANTON 10	5.650	11.293	16.943	33,3
Federacija BiH	277.160	541.261	818.421	33,9

1) U broj zaposlenih osoba u FBiH uključeni su zaposleni u pravnim osobama i obrtu i srodnim djelatnostima. Broj zaposlenih u odbrani (5.602) nije razvrstan po općinama i kantonima.

2) Stepenn nezaposlenosti se računa u odnosu na radnu snagu

Izvor podataka: Federalni zavod za statistiku, Federalni zavod za zapošljavanje

Obrada: Federalni zavod za programiranje razvoja

Tabela 20. Nezaposlenost prema stepenu stručnog obrazovanja u FBiH Ø 2023.

Naziv	Stepen stručnog obrazovanja								
	Svega	VSS	VŠS	SSS	NSS	VKV	KV	PKV	NKV
1	2	3	4	5	6	7	8	9	10
Grad Bihać	6.024	485	93	1.718	18	8	1.504	246	1.953
Grad Bosanska Krupa	2.773	106	19	629	10	3	650	67	1.289
Bosanski Petrovac	631	33	4	146	0	1	231	10	207
Bužim	2.932	93	16	429	0	1	593	61	1.739
Grad Cazin	6.400	214	34	1.247	3	4	1.854	150	2.895
Ključ	1.465	54	9	287	2	2	489	39	582
Sanski Most	2.690	96	15	585	0	17	884	55	1.038
Velika Kladuša	5.409	132	17	817	1	2	1.355	134	2.951
UNSKO-SANSKI	28.323	1.213	206	5.857	34	39	7.559	763	12.653
Domaljevac-Šamac	272	7	11	52	0	1	82	6	113
Odžak	1.505	34	26	408	0	1	545	217	275
Grad Orašje	2.029	68	67	454	0	1	538	16	886
KANTON POSAVSKI	3.806	109	104	913	0	3	1.165	238	1.274
Banovići	3.630	287	9	1.133	0	5	1.167	18	1.011
Čelić	2.081	48	6	355	0	0	512	30	1.130
Doboj-Istok	1.726	77	4	398	0	5	639	16	588
Grad Gračanica	6.667	332	26	1.452	1	18	2.686	85	2.067
Grad Gradačac	5.768	289	9	1.401	0	16	1.641	123	2.288
Kalesija	5.658	211	6	1.350	4	8	1.671	32	2.377
Kladanj	1.845	77	17	467	1	1	565	5	713
Grad Lukavac	6.687	436	21	2.364	0	19	1.963	55	1.829
Sapna	1.851	43	2	348	0	0	328	2	1.128
Grad Srebrenik	6.334	270	7	1.483	0	9	2.290	98	2.176
Teočak	1.177	22	2	253	0	2	294	14	590
Grad Tuzla	13.466	1.473	82	4.572	6	49	3.882	157	3.246
Grad Živinice	9.271	515	22	2.706	2	19	2.766	77	3.163
TUZLANSKI	66.161	4.081	213	18.282	13	150	20.404	712	22.307
Breza	1.479	107	9	527	3	1	475	27	330
Doboj-Jug	631	25	0	148	0	2	249	8	199
Kakanj	5.520	388	25	1.306	1	21	2.154	134	1.491
Maglaj	3.417	116	6	630	0	8	1.122	109	1.426
Olovo	1.250	53	8	412	0	1	331	8	437
Tešanj	5.279	218	22	1.062	4	25	2.055	127	1.766
Usora	559	19	1	102	0	1	234	8	194
Vareš	779	34	2	236	3	2	272	9	221
Grad Visoko	5.732	430	40	1.342	0	8	2.285	34	1.593
Grad Zavidovići	5.447	237	14	1.360	0	12	2.100	99	1.625
Grad Zenica	16.781	1.107	98	4.540	75	101	5.896	497	4.467
Žepče	3.715	129	10	870	0	8	1.335	142	1.221
ZENIČKO-DOBOJSKI	50.589	2.863	235	12.535	86	190	18.508	1.202	14.970

Naziv	Stepen stručnog obrazovanja								
	Svega	VSS	VŠS	SSS	NSS	VKV	KV	PKV	NKV
1	2	3	4	5	6	7	8	9	10
Foča	281	11	0	68	0	0	81	1	119
Grad Goražde	2.423	183	9	706	2	5	758	12	749
Pale	117	2	0	19	1	0	35	0	60
BOSANSKO-PODRINJSKI	2.820	196	9	793	3	5	875	12	928
Bugojno	4.093	117	182	939	0	2	1.492	20	1.340
Busovača	2.158	29	60	613	0	3	791	48	614
Dobretići	60	1	2	8	0	0	15	2	33
Donji Vakuf	2.064	76	48	525	0	1	814	2	598
Fojnica	1.357	21	52	370	0	2	392	19	501
Gornji Vakuf - Uskoplje	2.346	59	97	539	0	0	889	3	760
Jajce	2.690	64	73	595	0	3	978	49	929
Kiseljak	1.932	42	80	514	0	1	775	13	508
Kreševo	421	12	19	127	0	0	146	0	117
Novi Travnik	2.633	65	111	613	0	11	901	44	887
Travnik	7.121	166	370	1.839	0	12	2.135	64	2.535
Vitez	3.223	123	82	864	0	17	1.123	30	983
SREDNJOBOSANSKI	30.097	776	1.175	7.545	0	53	10.449	294	9.805
Grad Čapljina	2.704	209	149	854	0	8	993	41	452
Čitluk	2.334	261	140	836	0	1	927	1	167
Jablanica	1.713	97	68	523	0	2	588	29	406
Grad Konjic	3.209	117	183	767	0	1	976	13	1.153
Grad Mostar	12.613	1.249	870	4.376	0	12	3.644	189	2.274
Neum	316	29	18	109	0	2	122	1	36
Prozor	1.723	66	56	425	0	1	701	9	465
Ravno	37	5	3	11	0	0	12	0	7
Grad Stolac	1.561	120	68	462	0	3	618	11	278
HERCEGOVAČKO-NERETVANSKI	26.210	2.152	1.554	8.363	0	29	8.581	294	5.237
Grude	1.761	148	119	600	0	0	638	34	223
Grad Ljubuški	2.693	262	133	767	0	0	1.016	19	496
Posušje	2.405	186	121	833	0	3	786	45	431
Grad Široki Brijeg	3.583	395	235	1.209	0	3	1.404	28	310
ZAPADNOHERCEGOVAČKI	10.443	991	607	3.408	0	6	3.844	126	1.460
Centar Sarajevo	6.191	1.409	96	2.032	28	13	1.244	30	1.340
Hadžići	4.120	252	13	1.056	0	7	1.303	15	1.476
Ilidža	9.005	1.101	76	2.843	37	35	2.412	69	2.434
Ilijaš	4.063	251	8	966	10	7	1.216	20	1.586
Novi Grad Sarajevo	14.260	2.069	129	4.628	56	60	3.852	52	3.414
Novo Sarajevo	6.257	1.409	92	2.257	23	30	1.377	27	1.044
Stari Grad Sarajevo	4.782	759	46	1.677	13	18	1.265	13	990
Trnovo	462	36	2	126	1	1	114	0	181
Vogošća	3.921	438	29	1.230	8	5	1.079	14	1.118
KANTON SARAJEVO	53.062	7.725	491	16.815	176	174	13.860	239	13.582

Naziv	Stepen stručnog obrazovanja								
	Svega	VSS	VŠS	SSS	NSS	VKV	KV	PKV	NKV
1	2	3	4	5	6	7	8	9	10
Bosansko Grahovo	189	5	1	57	0	0	56	0	70
Drvar	723	21	6	249	0	2	291	1	154
Glamoč	369	11	9	129	0	0	103	5	113
Kupres	236	12	10	97	0	0	56	3	59
Grad Livno	2.184	136	119	611	0	0	728	49	541
Tomislavgrad	1.949	148	89	528	0	2	730	40	412
KANTON 10	5.650	332	234	1.671	0	4	1.962	98	1.349
Federacija BiH	277.160	20.438	4.828	76.181	312	653	87.205	3.977	83.565

Izvor podataka: Federalni zavod za zapošljavanje, Mjesečni statistički pregledi - bilteni 2023

Obrada: Federalni zavod za programiranje razvoja

NAPOMENA: U izdanjima Biltena za 2023. godine Federalnog zavoda za zapošljavanje podaci za Zeničko-dobojski kanton ponovljeni su iz juna 2022. godine, jer je Služba za zapošljavanje Zeničko-dobojskog kantona u procesu implementacije novog informacionog sistema, te podaci za 2023. godine još nisu dostupni.

Tabela 21. Nezaposlene žene prema stepenu stručnog obrazovanja u FBiH Ø 2023.

Naziv	Stepen stručnog obrazovanja								
	Svega	VSS	VŠS	SSS	NSS	VKV	KV	PKV	NKV
1	2	3	4	5	6	7	8	9	10
Grad Bihać	3.501	344	60	1.124	17	2	685	76	1.193
Grad Bosanska Krupa	1.619	78	15	444	9	0	296	18	759
Bosanski Petrovac	334	23	1	85	0	0	109	8	108
Bužim	1.813	72	10	306	0	0	308	16	1.101
Grad Cazin	3.530	163	15	841	2	1	887	48	1.573
Ključ	794	38	4	180	2	1	247	8	315
Sanski Most	1.447	72	12	387	0	1	404	20	550
Velika Kladuša	3.161	90	8	583	1	0	642	41	1.794
UNSKO-SANSKI	16.197	880	125	3.950	31	5	3.578	236	7.392
Domaljevac-Šamac	103	4	6	31	0	0	21	2	38
Odžak	833	19	21	260	0	1	253	129	150
Grad Orašje	926	42	40	267	0	0	197	8	372
KANTON POSAVSKI	1.861	64	67	558	0	1	471	140	560
Banovići	2.768	209	7	917	0	0	805	14	817
Čelić	1.204	31	2	258	0	0	202	21	689
Doboj-Istok	1.167	63	4	302	0	1	385	6	407
Grad Gračanica	4.373	247	17	1.038	1	6	1.660	27	1.379
Grad Gradačac	3.396	223	7	1.015	0	6	795	60	1.289
Kalesija	3.570	157	5	980	2	1	829	13	1.583
Kladanj	1.217	58	10	336	0	0	299	1	515
Grad Lukavac	4.445	305	14	1.739	0	2	1.174	31	1.179
Sapna	1.141	28	2	237	0	0	105	2	767
Grad Srebrenik	4.099	191	5	1.072	0	2	1.422	36	1.370
Teočak	747	15	0	192	0	0	127	4	409
Grad Tuzla	8.068	1.039	47	3.027	4	13	1.884	106	1.947
Grad Živinice	6.131	389	13	1.989	2	2	1.524	47	2.165
TUZLANSKI	42.325	2.954	133	13.101	9	33	11.213	368	14.515
Breza	1.020	77	9	372	1	0	300	24	237
Doboj-Jug	362	19	0	105	0	0	122	5	111
Kakanj	3.398	309	19	895	0	2	1.171	86	916
Maglaj	2.194	76	2	445	0	2	607	48	1.014
Olovo	727	35	7	246	0	0	164	2	273
Tešanj	2.880	158	16	705	4	2	1.000	38	957
Usora	299	13	1	62	0	0	105	4	114
Vareš	451	22	2	154	3	0	122	2	146
Grad Visoko	3.378	316	26	905	0	1	1.229	19	882
Grad Zavidovići	3.072	161	9	882	0	2	1.041	37	940
Grad Zenica	10.417	820	58	3.124	67	29	3.143	243	2.933
Žepče	2.295	99	7	642	0	1	691	71	784
ZENIČKO-DOBOJSKI	30.493	2.105	156	8.537	75	39	9.695	579	9.307

Naziv	Stepen stručnog obrazovanja								
	Svega	VSS	VŠS	SSS	NSS	VKV	KV	PKV	NKV
1	2	3	4	5	6	7	8	9	10
Foča	163	7	0	40	0	0	43	1	73
Grad Goražde	1.423	131	6	431	2	1	359	10	483
Pale	60	2	0	8	0	0	14	0	36
BOSANSKO-PODRINJSKI	1.646	140	6	478	2	1	416	10	592
Bugojno	2.353	84	128	634	0	0	729	11	767
Busovača	1.250	24	41	428	0	0	379	15	364
Dobretići	28	1	2	4	0	0	5	2	14
Donji Vakuf	1.118	55	34	319	0	0	394	0	317
Fojnica	790	16	32	237	0	1	159	8	338
Gornji Vakuf - Uskoplje	1.241	36	64	357	0	0	390	1	393
Jajce	1.590	45	54	376	0	0	500	27	587
Kiseljak	1.121	32	58	352	0	0	393	5	282
Kreševo	266	5	14	98	0	0	68	0	82
Novi Travnik	1.670	41	84	466	0	1	428	28	623
Travnik	3.468	117	225	1.012	0	2	731	21	1.360
Vitez	1.775	80	57	575	0	1	496	19	548
SREDNJOBOSANSKI	16.669	534	790	4.856	0	5	4.672	138	5.674
Grad Čapljina	1.510	156	103	496	0	4	487	26	239
Čitluk	1.318	199	95	490	0	1	448	0	84
Jablanica	997	71	53	340	0	0	252	14	267
Grad Konjic	1.819	87	134	461	0	0	471	3	663
Grad Mostar	6.906	916	559	2.442	0	1	1.573	106	1.309
Neum	155	19	10	51	0	0	59	1	15
Prozor	888	44	34	249	0	1	331	3	226
Ravno	20	4	1	7	0	0	5	0	3
Grad Stolac	795	82	45	233	0	0	268	8	160
HERCEGOVAČKO-NERETVANSKI	14.407	1.578	1.033	4.769	0	7	3.894	161	2.965
Grude	928	115	83	329	0	0	289	21	91
Grad Ljubuški	1.456	188	91	468	0	0	511	13	186
Posušje	1.247	128	84	464	0	2	339	25	205
Grad Široki Brijeg	2.168	299	166	764	0	2	746	18	173
ZAPADNOHERCEGOVAČKI	5.799	730	424	2.024	0	4	1.885	76	656
Centar Sarajevo	3.530	928	67	1.199	25	4	531	13	763
Hadžići	2.770	197	9	747	0	2	689	10	1.116
Ilidža	5.519	789	53	1.857	36	9	1.143	35	1.598
Ilijaš	2.686	189	2	678	10	2	679	15	1.112
Novi Grad Sarajevo	8.763	1.502	95	2.989	56	22	1.812	25	2.262
Novo Sarajevo	3.744	952	60	1.373	21	9	661	13	656
Stari Grad Sarajevo	2.709	528	37	1.004	13	6	540	7	575
Trnovo	285	24	1	77	1	1	44	0	136
Vogošća	2.614	327	22	847	8	1	594	6	809
KANTON SARAJEVO	32.619	5.437	345	10.771	170	56	6.691	123	9.026

Naziv	Stepen stručnog obrazovanja								
	Svega	VSS	VŠS	SSS	NSS	VKV	KV	PKV	NKV
1	2	3	4	5	6	7	8	9	10
Bosansko Grahovo	66	3	0	20	0	0	17	0	27
Drvar	358	10	5	151	0	0	100	1	92
Glamoč	180	4	6	62	0	0	46	4	57
Kupres	155	8	5	70	0	0	36	2	35
Grad Livno	1.221	95	79	361	0	0	370	39	277
Tomislavgrad	949	98	53	282	0	0	318	19	180
KANTON 10	2.929	218	149	944	0	0	886	64	668
Federacija BiH	164.945	14.637	3.228	49.989	287	153	43.401	1.896	51.355

Izvor podataka: Federalni zavod za zapošljavanje, Mjesečni statistički pregledi - bilteni 2023

Obrada: Federalni zavod za programiranje razvoja

NAPOMENA: U izdanjima Biltena za 2023. godine Federalnog zavoda za zapošljavanje podaci za Zeničko-dobojski kanton ponovljeni su iz juna 2022. godine, jer je Služba za zapošljavanje Zeničko-dobojskog kantona u procesu implementacije novog informacionog sistema, te podaci za 2023. godine još nisu dostupni.

Tabela 22. Prosječna neto plaća u FBiH 2023.

Naziv	Prosječna neto plaća	
	Ø 2023	FBiH = 100
1	2	3
Grad Bihać	1.361	108
Grad Bosanska Krupa	1.122	89
Bosanski Petrovac	1.039	82
Bužim	1.002	79
Grad Cazin	989	78
Ključ	1.036	82
Sanski Most	1.124	89
Velika Kladuša	990	79
UNSKO-SANSKI	1.157	92
Domaljevac-Šamac	789	63
Odžak	1.112	88
Grad Orašje	1.238	98
KANTON POSAVSKI	1.153	91
Banovići	1.318	105
Čelić	966	77
Doboj-Istok	839	67
Grad Gračanica	943	75
Grad Gradačac	1.021	81
Kalesija	986	78
Kladanj	983	78
Grad Lukavac	1.113	88
Sapna	1.270	101
Grad Srebrenik	1.035	82
Teočak	1.203	95
Grad Tuzla	1.332	106
Grad Živinice	1.024	81
TUZLANSKI	1.161	92
Breza	1.223	97
Doboj-Jug	893	71
Kakanj	1.349	107
Maglaj	1.005	80
Olovo	993	79
Tešanj	904	72
Usora	1.064	84
Vareš	1.389	110
Grad Visoko	889	70
Grad Zavidovići	986	78
Grad Zenica	1.198	95
Žepče	890	71
ZENIČKO-DOBOJSKI	1.076	85

Naziv	Prosječna neto plaća	FBiH = 100
	Ø 2023	
1	2	3
Foča	1.225	97
Grad Goražde	1.226	97
Pale	1.105	88
BOSANSKO-PODRINJSKI	1.225	97
Bugojno	910	72
Busovača	1.022	81
Dobretići	1.374	109
Donji Vakuf	1.027	81
Fojnica	1.030	82
Gornji Vakuf - Uskoplje	978	78
Jajce	1.197	95
Kiseljak	981	78
Kreševo	1.180	94
Novi Travnik	1.136	90
Travnik	1.060	84
Vitez	916	73
SREDNJOBOSANSKI	1.030	82
Grad Čapljina	1.090	86
Čitluk	953	76
Jablanica	1.270	101
Grad Konjic	1.158	92
Grad Mostar	1.448	115
Neum	1.123	89
Prozor	1.244	99
Ravno	1.137	90
Grad Stolac	1.080	86
HERCEGOVAČKO-NERETVANSKI	1.327	105
Grude	1.222	97
Grad Ljubuški	1.154	92
Posušje	1.014	80
Grad Široki Brijeg	1.129	90
ZAPADNOHERCEGOVAČKI	1.130	90
Centar Sarajevo	1.776	141
Hadžići	1.206	96
Ilidža	1.305	103
Ilijaš	991	79
Novi Grad Sarajevo	1.434	114
Novo Sarajevo	1.700	135
Stari Grad Sarajevo	1.623	129
Trnovo	1.254	99
Vogošća	1.246	99
KANTON SARAJEVO	1.558	124

Naziv	Prosječna neto plaća	FBiH = 100
	Ø 2023	
1	2	3
Bosansko Grahovo	1.208	96
Drvar	928	74
Glamoč	1.027	81
Kupres	1.253	99
Grad Livno	1.269	101
Tomislavgrad	1.062	84
KANTON 10	1.168	93
Federacija BiH	1.261	100

Izvor podataka: Federalni zavod za statistiku

Obrada podataka: Federalni zavod za programiranje razvoja

Tabela 23. Broj penzionera, iznos penzija i vrste penzija u JLS u FBiH, decembar 2023.

Naziv	Vrste mirovine / penzije						Ukupno	
	Starosne		Invalidske		Obiteljske		Penzioneri	Iznos penzija
	Broj	Iznos	Broj	Iznos	Broj	Iznos		
1	2	3	4	5	6	7	8	9
Grad Bihać	5.667	4.140.965	1.146	616.864	2.222	1.181.968	9.035	5.939.797
Grad Bosanska Krupa	1.436	858.089	394	193.318	857	407.971	2.687	1.459.378
Bosanski Petrovac	370	202.189	81	37.273	207	92.726	658	332.188
Bužim	362	202.959	282	122.168	397	166.259	1.041	491.386
Grad Cazin	2.208	1.359.722	782	400.498	1.415	661.640	4.405	2.421.860
Ključ	652	330.079	131	51.426	498	225.174	1.281	606.679
Sanski Most	1.293	697.193	256	117.310	990	466.639	2.539	1.281.141
Velika Kladuša	1.767	953.783	636	314.448	1.105	527.080	3.508	1.795.310
UNSKO-SANSKI	13.755	8.744.979	3.708	1.853.305	7.691	3.729.456	25.154	14.327.740
Domaljevac-Šamac	228	155.796	33	17.601	96	46.620	357	220.017
Odžak	883	527.644	186	98.275	499	250.786	1.568	876.706
Grad Orašje	1.456	998.802	269	138.919	584	307.230	2.309	1.444.951
KANTON POSAVSKI	2.567	1.682.242	488	254.795	1.179	604.636	4.234	2.541.674
Banovići	2.388	1.997.979	378	211.137	1.251	712.148	4.017	2.921.264
Čelić	526	293.239	123	58.517	362	169.267	1.011	521.024
Doboj-Istok	799	466.159	235	112.993	584	257.698	1.618	836.850
Grad Gračanica	3.354	2.007.999	1.062	522.308	2.018	941.627	6.434	3.471.934
Grad Gradačac	2.673	1.603.723	674	309.534	1.625	761.440	4.972	2.674.697
Kalesija	1.814	1.160.954	714	363.190	1.491	724.062	4.019	2.248.206
Kladanj	919	577.317	339	177.472	755	382.902	2.013	1.137.691
Grad Lukavac	4.132	3.038.735	1.022	568.697	2.859	1.543.373	8.013	5.150.804
Sapna	348	165.020	124	45.777	471	198.995	943	409.792
Grad Srebrenik	2.790	1.950.594	920	463.866	2.438	1.245.178	6.148	3.659.637
Teočak	377	222.033	128	54.013	339	145.926	844	421.971
Grad Tuzla	14.503	11.674.053	3.709	2.129.086	6.412	3.739.249	24.624	17.542.388
Grad Živinice	4.063	3.039.564	1.606	861.256	3.268	1.729.754	8.937	5.630.575
TUZLANSKI	38.686	28.197.369	11.034	5.877.844	23.873	12.551.618	73.593	46.626.832
Breza	1.754	1.329.878	265	146.572	893	499.928	2.912	1.976.378
Doboj-Jug	513	304.319	130	64.811	317	152.649	960	521.780
Kakanj	3.906	3.179.671	422	232.130	2.063	1.145.640	6.391	4.557.440
Maglaj	2.031	1.243.798	359	185.036	1.085	550.288	3.475	1.979.122
Olovo	1.173	752.607	211	117.233	669	355.567	2.053	1.225.406
Tešanj	3.447	2.082.494	646	320.867	1.678	797.974	5.771	3.201.335
Usora	312	186.834	67	30.915	181	75.984	560	293.732
Vareš	1.119	741.199	153	84.934	622	337.287	1.894	1.163.420
Grad Visoko	4.339	2.917.710	1.060	590.618	2.142	1.213.886	7.541	4.722.214
Grad Zavidovići	3.271	1.915.154	900	466.418	1.749	880.661	5.920	3.262.233
Grad Zenica	13.438	9.767.425	2.697	1.496.474	5.544	3.103.595	21.679	14.367.494
Žepče	2.255	1.415.726	495	252.936	1.397	694.107	4.147	2.362.770

Naziv	Vrste mirovine / penzije						Ukupno	
	Starosne		Invalidske		Obiteljske		Penzioneri	Iznos penzija
	Broj	Iznos	Broj	Iznos	Broj	Iznos		
1	2	3	4	5	6	7	8	9
ZENIČKO-DOBOJSKI	37.558	25.836.814	7.405	3.988.944	18.340	9.807.566	63.303	39.633.324
	0	0	0	0	0	0	0	0
Grad Goražde	3.286	2.336.615	673	374.664	1.565	864.995	5.524	3.576.273
	0	0	0	0	0	0	0	0
BOSANSKO-PODRINJSKI	3.286	2.336.615	673	374.664	1.565	864.995	5.524	3.576.273
Bugojno	3.034	1.856.066	609	305.180	1.550	807.146	5.193	2.968.392
Busovača	1.657	1.102.972	254	140.021	911	490.019	2.822	1.733.011
Dobretići	12	6.778	7	4.782	9	4.400	28	15.960
Donji Vakuf	1.116	670.682	227	113.605	818	428.320	2.161	1.212.607
Fojnica	1.238	796.680	331	175.514	701	371.840	2.270	1.344.034
Gornji Vakuf - Uskoplje	1.321	822.951	415	204.859	919	444.719	2.655	1.472.529
Jajce	1.905	1.078.270	423	208.114	1.163	577.901	3.491	1.864.285
Kiseljak	1.876	1.284.695	437	229.045	1.111	593.629	3.424	2.107.369
Kreševo	643	400.517	113	56.347	302	154.428	1.058	611.292
Novi Travnik	2.296	1.527.457	430	234.414	1.259	681.484	3.985	2.443.355
Travnik	5.096	3.374.947	954	500.760	2.510	1.357.775	8.560	5.233.482
Vitez	2.647	1.727.316	566	302.931	1.417	771.674	4.630	2.801.921
SREDNJOBOSANSKI	22.841	14.649.330	4.766	2.475.570	12.670	6.683.335	40.277	23.808.236
Grad Čapljina	2.547	1.765.971	481	264.382	1.212	660.489	4.240	2.690.841
Čitluk	1.652	1.151.330	326	180.137	667	368.607	2.645	1.700.075
Jablanica	1.202	885.152	154	84.512	621	341.705	1.977	1.311.369
Grad Konjic	2.855	1.880.291	501	280.033	1.373	749.129	4.729	2.909.454
Grad Mostar	13.718	10.558.908	2.831	1.619.846	5.176	3.052.004	21.725	15.230.758
Neum	406	303.369	42	24.138	122	65.010	570	392.518
Prozor	841	539.741	164	78.945	487	223.756	1.492	842.442
Ravno	22	14.796	10	5.272	15	7.056	47	27.123
Grad Stolac	1.301	802.154	295	156.707	595	310.655	2.191	1.269.516
HERCEGOVAČKO-NERETVANSKI	24.544	17.901.712	4.804	2.693.971	10.268	5.778.412	39.616	26.374.095
Grude	1.302	905.271	273	147.640	501	268.894	2.076	1.321.805
Grad Ljubuški	2.257	1.540.554	526	287.779	690	367.385	3.473	2.195.717
Posušje	1.198	865.907	273	143.037	604	298.000	2.075	1.306.944
Grad Široki Brijeg	2.739	1.985.601	702	378.568	1.101	600.317	4.542	2.964.485
ZAPADNOHERCEGOVAČKI	7.496	5.297.332	1.774	957.023	2.896	1.534.595	12.166	7.788.951
Centar Sarajevo	9.615	9.341.781	1.799	1.132.224	2.808	2.006.341	14.222	12.480.347
Hadžići	2.295	1.667.174	575	330.642	1.457	819.916	4.327	2.817.733
Ilidža	6.505	4.649.951	1.790	1.025.975	3.505	1.987.351	11.800	7.663.277
Ilijaš	1.603	1.078.767	558	303.823	1.673	903.077	3.834	2.285.667
Novi Grad Sarajevo	14.846	11.613.572	3.747	2.222.873	6.087	3.602.120	24.680	17.438.564
Novo Sarajevo	9.766	8.926.306	2.011	1.257.698	3.091	2.043.724	14.868	12.227.728
Stari Grad Sarajevo	5.307	4.435.064	1.463	873.936	1.976	1.203.172	8.746	6.512.172

Naziv	Vrste mirovine / penzije						Ukupno	
	Starosne		Invalidske		Obiteljske		Penzioneri	Iznos penzija
	Broj	Iznos	Broj	Iznos	Broj	Iznos		
1	2	3	4	5	6	7	8	9
Trnovo	267	196.734	73	41.516	162	89.760	502	328.010
Vogošća	2.697	1.951.390	818	463.650	1.920	1.080.591	5.435	3.495.630
KANTON SARAJEVO	52.901	43.860.739	12.834	7.652.338	22.679	13.736.052	88.414	65.249.129
Bosansko Grahovo	66	25.382	13	5.533	22	8.794	101	39.709
Drvar	319	133.937	28	12.206	65	23.191	412	169.334
Glamoč	206	94.394	19	8.863	77	36.282	302	139.538
Kupres	282	201.368	35	17.324	110	62.484	427	281.177
Grad Livno	2.416	1.672.628	401	209.786	973	478.102	3.790	2.360.517
Tomislavgrad	1.456	981.648	298	138.731	650	277.559	2.404	1.397.938
KANTON 10	4.745	3.109.358	794	392.443	1.897	886.413	7.436	4.388.214
Federacija BiH	208.379	151.616.490	48.280	26.520.899	103.058	56.177.080	359.717	234.314.468
Republika Srpska	9.851	2.830.075	1.460	573.547	4.279	1.737.884	15.590	5.141.506
Distrikt Brčko	2.911	1.649.054	749	369.259	1.674	823.581	5.334	2.841.894
UKUPNO BiH	221.141	156.095.619	50.489	27.463.704	109.011	58.738.545	380.641	242.297.868
Inozemstvo R.Hrvatska								
Inozemstvo Srbija i Crna Gora								
Inozemstvo ostali								
UKUPNO Inozemstvo	45.447	11.528.479	7.463	2.056.696	11.115	3.251.807	64.025	16.836.982
UKUPNO	266.588	167.624.099	57.952	29.520.400	120.126	61.990.351	444.666	259.134.850
Isplaćene zaostale mirovine								5.073.146
Isplaćene naknade za tjelesnu onesposobljenost								240.192
Plaćeni doprinosi za zdra. osiguranje na mir.								3.083.147
Iznos za isplatu razlike za primatelje min. mirovine skupine 3 po Odluci Vlade FBiH								1.122.495
Ukupna sredstava za isplatu								268.653.830

Izvor podataka: Federalni zavod za mirovinsko/penzijsko i invalidsko osiguranje, "Popis iz penzija po vrstama, broju, kantonima i općinama za 12/2023"

Obrada podataka: Federalni zavod za programiranje razvoja

Tabela 24. Broj penzionera, iznos penzija i vrste penzija u kantonima u FBiH, decembar 2023.

Naziv	Vrste mirovine / penzije						Ukupno	
	Starosne		Invalidske		Obiteljske		Penzioneri	Iznos penzija
	Broj	Iznos	Broj	Iznos	Broj	Iznos		
1	2	3	4	5	6	7	8	9
UNSKO-SANSKI	13.755	8.744.979	3.708	1.853.305	7.691	3.729.456	25.154	14.327.740
KANTON POSAVSKI	2.567	1.682.242	488	254.795	1.179	604.636	4.234	2.541.674
TUZLANSKI	38.686	28.197.369	11.034	5.877.844	23.873	12.551.618	73.593	46.626.832
ZENIČKO-DOBOJSKI	37.558	25.836.814	7.405	3.988.944	18.340	9.807.566	63.303	39.633.324
BOSANSKO-PODRINJSKI	3.286	2.336.615	673	374.664	1.565	864.995	5.524	3.576.273
SREDNJOBOSANSKI	22.841	14.649.330	4.766	2.475.570	12.670	6.683.335	40.277	23.808.236
HERCEGOVAČKO-NERETVANSKI	24.544	17.901.712	4.804	2.693.971	10.268	5.778.412	39.616	26.374.095
ZAPADNOHERCEGOVAČKI	7.496	5.297.332	1.774	957.023	2.896	1.534.595	12.166	7.788.951
KANTON SARAJEVO	52.901	43.860.739	12.834	7.652.338	22.679	13.736.052	88.414	65.249.129
KANTON 10	4.745	3.109.358	794	392.443	1.897	886.413	7.436	4.388.214
Federacija BiH	208.379	151.616.490	48.280	26.520.899	103.058	56.177.080	359.717	234.314.468
REPUBLIKA SRPSKA	9.851	2.830.075	1.460	573.547	4.279	1.737.884	15.590	5.141.506
Distrikt Brčko	2.911	1.649.054	749	369.259	1.674	823.581	5.334	2.841.894
UKUPNO BiH	221.141	156.095.619	50.489	27.463.704	109.011	58.738.545	380.641	242.297.868
UKUPNO inozemstvo	45.447	11.528.479	7.463	2.056.696	11.115	3.251.807	64.025	16.836.982
UKUPNO	266.588	167.624.099	57.952	29.520.400	120.126	61.990.351	444.666	259.134.850

Izvor podataka: Federalni zavod za mirovinsko/penzijsko i invalidsko osiguranje, "Popis iz penzija po vrstama, broju, kantonima i općinama za 12/2023

Obrada: Federalni zavod za programiranje razvoja

Tabela 25. Prosječne penzije u FBiH, decembar 2023.

Naziv	Broj zaposl. na 1 penzionera	Ukupna prosječna penzija u KM	Prosječna starosna penzija u KM	Prosječna invalidska penzija u KM	Prosječna obiteljska penzija u KM
1	2	3	4	5	6
Grad Bihać	1,5	657,42	730,72	538,28	531,94
Grad Bosanska Krupa	1,3	543,13	597,56	490,65	476,05
Bosanski Petrovac	2,2	504,85	546,46	460,16	447,95
Bužim	1,5	472,03	560,66	433,22	418,79
Grad Cazin	1,7	549,80	615,82	512,15	467,59
Ključ	1,2	473,60	506,26	392,57	452,16
Sanski Most	1,7	504,58	539,21	458,24	471,35
Velika Kladaša	1,4	511,78	539,78	494,42	477,00
UNSKO-SANSKI	1,5	569,60	635,77	499,81	484,91
Domaljevac-Šamac	1,3	616,29	683,31	533,38	485,63
Odžak	1,6	559,12	597,56	528,36	502,58
Grad Orašje	1,5	625,79	685,99	516,43	526,08
KANTON POSAVSKI	1,5	600,30	655,33	522,12	512,84
Banovići	1,3	727,23	836,67	558,56	569,26
Čelić	1,2	515,35	557,49	475,75	467,59
Doboj-Istok	1,2	517,21	583,43	480,82	441,26
Grad Gračanica	1,7	539,62	598,69	491,82	466,61
Grad Gradačac	1,8	537,95	599,97	459,25	468,58
Kalesija	1,1	559,39	640,00	508,67	485,62
Kladanj	0,8	565,17	628,20	523,52	507,16
Grad Lukavac	1,2	642,81	735,42	556,45	539,83
Sapna	0,6	434,56	474,20	369,17	422,49
Grad Srebrenik	1,1	595,26	699,14	504,20	510,74
Teočak	0,5	499,97	588,95	421,97	430,46
Grad Tuzla	1,6	712,41	804,94	574,03	583,16
Grad Živinice	1,2	630,03	748,11	536,27	529,30
TUZLANSKI	1,4	633,58	728,88	532,70	525,77
Breza	1,0	678,70	758,20	553,10	559,83
Doboj-Jug	1,6	543,52	593,22	498,55	481,54
Kakanj	1,1	713,10	814,05	550,07	555,33
Maglaj	1,2	569,53	612,41	515,42	507,18
Olovo	0,9	596,89	641,61	555,61	531,49
Tešanj	2,4	554,73	604,15	496,70	475,55
Usora	3,7	524,52	598,83	461,41	419,80
Vareš	0,7	614,27	662,38	555,13	542,26
Grad Visoko	1,4	626,21	672,44	557,19	566,71
Grad Zavidovići	0,8	551,05	585,49	518,24	503,52
Grad Zenica	1,3	662,74	726,85	554,87	559,81
Žepče	1,4	569,75	627,82	510,98	496,86
ZENIČKO-DOBOJSKI	1,3	626,09	687,92	538,68	534,76

Naziv	Broj zaposl. na 1 penzionera	Ukupna prosječna penzija u KM	Prosječna starosna penzija u KM	Prosječna invalidska penzija u KM	Prosječna obiteljska penzija u KM
1	2	3	4	5	6
Foča	0,0	0,0	0,0	0,0	0,0
Grad Goražde	1,2	647,41	711,08	556,71	552,71
Pale	0,0	0,0	0,0	0,0	0,0
BOSANSKO-PODRINJSKI	1,3	647,41	711,08	556,71	552,71
Bugojno	1,1	571,61	611,76	501,12	520,74
Busovača	0,8	614,11	665,64	551,26	537,89
Dobretići	0,0	0,0	0,0	0,0	0,0
Donji Vakuf	1,2	561,13	600,97	500,46	523,62
Fojnica	1,0	592,09	643,52	530,25	530,44
Gornji Vakuf - Uskoplje	1,1	554,62	622,98	493,64	483,92
Jajce	1,2	534,03	566,02	491,99	496,91
Kiseljak	1,3	615,47	684,81	524,13	534,32
Kreševo	1,2	577,78	622,89	498,64	511,35
Novi Travnik	1,1	613,14	665,27	545,15	541,29
Travnik	1,6	611,39	662,27	524,91	540,95
Vitez	1,5	605,17	652,56	535,21	544,58
SREDNJOBOSANSKI	1,3	591,11	641,36	519,42	527,49
Grad Čapljina	0,8	634,63	693,35	549,65	544,96
Čitluk	1,9	642,75	696,93	552,57	552,63
Jablanica	1,0	663,31	736,40	548,78	550,25
Grad Konjic	1,3	615,24	658,60	558,95	545,61
Grad Mostar	1,6	701,07	769,71	572,18	589,65
Neum	2,0	688,63	747,22	574,72	532,87
Prozor	1,0	564,64	641,78	481,37	459,46
Ravno	3,6	577,09	672,53	527,18	470,39
Grad Stolac	0,6	579,42	616,57	531,21	522,11
HERCEGOVAČKO-NERETVANSKI	1,4	665,74	729,37	560,78	562,76
Grude	1,9	636,71	695,29	540,81	536,71
Grad Ljubuški	1,4	632,22	682,57	547,11	532,44
Posušje	1,9	629,85	722,79	523,95	493,38
Grad Široki Brijeg	1,8	652,68	724,94	539,27	545,25
ZAPADNOHERCEGOVAČKI	1,7	640,22	706,69	539,47	529,90
Centar Sarajevo	3,2	877,54	971,58	629,36	714,51
Hadžići	1,2	651,20	726,44	575,03	562,74
Ilidža	2,1	649,43	714,83	573,17	567,00
Ilijaš	1,1	596,16	672,97	544,49	539,79
Novi Grad Sarajevo	1,2	706,59	782,27	593,24	591,77
Novo Sarajevo	1,9	822,42	914,02	625,41	661,19
Stari Grad Sarajevo	1,2	744,59	835,70	597,36	608,89
Trnovo	0,8	653,41	736,83	568,72	554,08
Vogošća	1,1	643,17	723,54	566,81	562,81
KANTON SARAJEVO	1,8	738,00	829,11	596,26	605,67

Naziv	Broj zaposl. na 1 penzionera	Ukupna prosječna penzija u KM	Prosječna starosna penzija u KM	Prosječna invalidska penzija u KM	Prosječna obiteljska penzija u KM
1	2	3	4	5	6
Bosansko Grahovo	2,3	393,16	384,58	425,61	399,75
Drvar	2,6	411,01	419,87	435,93	356,78
Glamoč	1,8	462,05	458,22	466,45	471,19
Kupres	3,3	658,49	714,07	494,98	568,04
Grad Livno	1,2	622,83	692,31	523,16	491,37
Tomislavgrad	1,4	581,51	674,21	465,54	427,01
KANTON 10	1,5	590,13	655,29	494,26	467,27
Federacija BiH	1,2	582,76	628,78	509,39	516,04

Prosječna samostalna mirovina/penzija u FBiH iznosi 675,57 KM (decembar 2023.)

Prosječna ukupna mirovina/penzija u FBiH iznosi 582,76 KM (decembar 2023.)

Najniža penzija/mirovina u FBiH iznosi 538,27 KM (decembar 2023.)

Zajamčena penzija /mirovina u FBiH iznosi 642,40 KM (decembar 2023.)

Najviša isplaćena penzija/mirovina u FBiH iznosi 2.800,00 KM (decembar 2023.), dok je najviša penzija/mirovina ostvarena prema Zakonu koji je vrijedio do 1. marta 2018, iznosi 2.626,42 KM (decembar 2023.)

Izvor podataka: Federalni zavod za mirovinsko/penzijsko i invalidsko osiguranje

Obrada: Federalni zavod za programiranje razvoja

Tabela 26. Vanjskotrgovinska razmjena po JLS FBiH 2023.

Naziv	Izvoz KM	Učešće u izvozu %	Uvoz KM	Učešće u uvozu %	Pokrivenost uvoza izvozom %	Saldo robne razmjene KM
1	2	3	4	5	6	7
Bihać	99.707.429	0,89	133.796.464	0,68	74,52	-34.089.035
Bosanska Krupa	155.887.014	1,40	102.937.770	0,52	151,44	52.949.244
Bosanski Petrovac	82.565.424	0,74	32.796.645	0,17	251,75	49.768.778
Bužim	29.696.672	0,27	19.076.758	0,10	155,67	10.619.914
Cazin	175.602.917	1,57	215.030.910	1,09	81,66	-39.427.993
Ključ	12.830.655	0,11	9.426.054	0,05	136,12	3.404.601
Sanski Most	177.294.069	1,59	124.291.444	0,63	142,64	53.002.625
Velika Kladuša	94.289.584	0,84	75.118.806	0,38	125,52	19.170.779
UNSKO-SANSKI	827.873.765	7,42	712.474.852	3,61	116,20	115.398.913
Domaljevac-Šamac	1.127.814	0,01	51.036.576	0,26	2,21	-49.908.762
Odžak	142.838.672	1,28	109.508.501	0,55	130,44	33.330.170
Orašje	33.375.478	0,30	336.067.688	1,70	9,93	-302.692.210
KANTON POSAVSKI	177.341.964	1,59	496.612.765	2,52	35,71	-319.270.802
Banovići	11.193.681	0,10	15.752.006	0,08	71,06	-4.558.326
Čelić	14.592.540	0,13	10.794.299	0,05	135,19	3.798.241
Doboj-Istok	16.016.993	0,14	28.445.323	0,14	56,31	-12.428.330
Gračanica	334.802.533	3,00	312.654.611	1,58	107,08	22.147.922
Gradačac	514.593.776	4,61	427.147.650	2,16	120,47	87.446.127
Kalesija	89.682.988	0,80	71.822.321	0,36	124,87	17.860.668
Kladanj	16.845.290	0,15	10.586.784	0,05	159,12	6.258.506
Lukavac	952.159.903	8,53	752.321.396	3,81	126,56	199.838.507
Sapna	1.275.016	0,01	288.362	0,00	442,16	986.654
Srebrenik	115.738.754	1,04	165.041.120	0,84	70,13	-49.302.365
Teočak	1.951.338	0,02	1.130.371	0,01	172,63	820.967
Tuzla	208.566.109	1,87	607.350.199	3,08	34,34	-398.784.090
Živinice	311.477.941	2,79	459.925.773	2,33	67,72	-148.447.833
TUZLANSKI	2.588.896.863	23,19	2.863.260.215	14,51	90,42	-274.363.352
Breza	16.142.664	0,14	26.891.456	0,14	60,03	-10.748.792
Doboj-Jug	54.525.327	0,49	156.907.884	0,80	34,75	-102.382.556
Kakanj	56.312.008	0,50	184.849.744	0,94	30,46	-128.537.737
Maglaj	192.212.095	1,72	118.998.778	0,60	161,52	73.213.317
Olovo	105.397.247	0,94	57.911.471	0,29	182,00	47.485.776
Tešanj	566.446.479	5,07	551.593.188	2,80	102,69	14.853.291
Usora	89.710.077	0,80	45.897.216	0,23	195,46	43.812.861
Vareš	7.538.186	0,07	85.655.253	0,43	8,80	-78.117.067
Visoko	247.012.030	2,21	386.188.296	1,96	63,96	-139.176.267
Zavidovići	80.157.978	0,72	37.136.559	0,19	215,85	43.021.418
Zenica	559.802.588	5,01	608.159.938	3,08	92,05	-48.357.350
Žepče	133.188.818	1,19	138.151.645	0,70	96,41	-4.962.826
ZENIČKO-DOBOJSKI	2.108.445.497	18,89	2.398.341.428	12,15	87,91	-289.895.931

Naziv	Izvoz KM	Učešće u izvozu %	Uvoz KM	Učešće u uvozu %	Pokrivenost uvoza izvozom %	Saldo robne razmjene KM
1	2	3	4	5	6	7
Foča	0	0,00	1.014.790	0,01	0,00	-1.014.790
Goražde	270.515.148	2,42	148.697.414	0,75	181,92	121.817.734
Pale	0	0,00	34.865	0,00	0,00	-34.865
BOSANSKO-PODRINJSKI	270.515.148	2,42	149.747.069	0,76	180,65	120.768.079
Bugojno	95.478.977	0,86	49.821.121	0,25	191,64	45.657.856
Busovača	47.376.989	0,42	31.079.386	0,16	152,44	16.297.603
Dobretići	24.395	0,00	0	0,00	0,00	24.395
Donji Vakuf	31.796.807	0,28	9.370.173	0,05	339,34	22.426.634
Fojnica	24.477.344	0,22	6.738.397	0,03	363,25	17.738.947
Gornji Vakuf - Uskoplje	54.359.999	0,49	31.217.682	0,16	174,13	23.142.316
Jajce	142.115.902	1,27	68.401.713	0,35	207,77	73.714.188
Kiseljak	45.541.509	0,41	170.495.581	0,86	26,71	-124.954.072
Kreševo	30.398.146	0,27	116.299.033	0,59	26,14	-85.900.887
Novi Travnik	154.146.349	1,38	118.700.537	0,60	129,86	35.445.811
Travnik	230.946.195	2,07	233.762.311	1,18	98,80	-2.816.116
Vitez	60.551.826	0,54	435.483.784	2,21	13,90	-374.931.958
SREDNJOBOSANSKI	917.214.439	8,22	1.271.369.720	6,44	72,14	-354.155.282
Čapljina	19.055.381	0,17	83.675.533	0,42	22,77	-64.620.151
Čitluk	53.082.798	0,48	289.568.427	1,47	18,33	-236.485.629
Jablanica	8.132.603	0,07	2.893.095	0,01	281,10	5.239.508
Konjic	265.964.983	2,38	172.125.427	0,87	154,52	93.839.557
Mostar	589.048.466	5,28	1.429.252.581	7,24	41,21	-840.204.116
Neum	1.124.429	0,01	2.723.450	0,01	41,29	-1.599.021
Prozor	2.389.380	0,02	2.971.133	0,02	80,42	-581.753
Ravno	117.278	0,00	16.046	0,00	730,88	101.232
Stolac	13.611.446	0,12	11.249.541	0,06	121,00	2.361.904
HERCEGOVAČKO- NERETVANSKI	952.526.764	8,53	1.994.475.234	10,11	47,76	-1.041.948.469
Grude	234.865.863	2,10	595.867.226	3,02	39,42	-361.001.363
Ljubuški	56.285.319	0,50	397.525.518	2,01	14,16	-341.240.198
Posušje	363.644.577	3,26	538.798.572	2,73	67,49	-175.153.995
Široki Brijeg	653.000.907	5,85	1.194.349.940	6,05	54,67	-541.349.033
ZAPADNOHERCEGOVAČKI	1.307.796.667	11,71	2.726.541.256	13,82	47,97	-1.418.744.589
Centar Sarajevo	524.355.612	4,70	1.020.356.520	5,17	51,39	-496.000.907
Hadžići	160.177.941	1,43	305.201.535	1,55	52,48	-145.023.594
Ilidža	310.746.890	2,78	1.675.404.207	8,49	18,55	-1.364.657.316
Ilijaš	328.409.392	2,94	166.307.061	0,84	197,47	162.102.330
Novi Grad Sarajevo	172.259.033	1,54	1.375.419.587	6,97	12,52	-1.203.160.554
Novo Sarajevo	110.007.666	0,99	1.846.524.698	9,36	5,96	-1.736.517.032
Stari Grad Sarajevo	28.088.657	0,25	59.367.205	0,30	47,31	-31.278.548
Trnovo	110.682	0,00	2.097.390	0,01	5,28	-1.986.708
Vogošća	194.959.689	1,75	401.542.277	2,03	48,55	-206.582.588
KANTON SARAJEVO	1.829.115.563	16,38	6.852.220.479	34,72	26,69	-5.023.104.916

Naziv	Izvoz KM	Učešće u izvozu %	Uvoz KM	Učešće u uvozu %	Pokrivenost uvoza izvozom %	Saldo robne razmjene KM
1	2	3	4	5	6	7
Bosansko Grahovo	6.765.719	0,06	951.429	0,00	711,11	5.814.290
Drvar	21.529.644	0,19	1.152.040	0,01	1868,83	20.377.604
Glamoč	7.613.860	0,07	995.560	0,01	764,78	6.618.300
Kupres	3.929.929	0,04	3.708.986	0,02	105,96	220.942
Livno	35.507.757	0,32	32.575.685	0,17	109,00	2.932.072
Tomislavgrad	78.058.637	0,70	92.075.169	0,47	84,78	-14.016.532
KANTON 10	153.405.545	1,37	131.458.869	0,67	116,69	21.946.676
Federacija BiH*	11.163.653.528	100,00	19.733.305.602	100,00	56,57	-8.569.652.074

- U iznos Federacija BiH Izvoz i Uvoz uračunata su i neraspoređena sredstva

Izvor podataka: Uprava za indirektno oporezivanje BiH, posredovanjem Agencije za statistiku BiH

Obrada: Federalni zavod za programiranje razvoja

Tabela 27. Vanjskotrgovinska razmjena po stanovniku, po JLS FBiH 2023.

Naziv	Izvoz + uvoz KM	Stanovništvo (procjena sredinom godine)	Izvoz po stanovniku KM	Uvoz po stanovniku KM	Izvoz + uvoz po stanovniku KM
1	2	3	4	5	6
Grad Bihać	233.503.893	54.610	1.826	2.450	4.276
Grad Bosanska Krupa	258.824.785	23.819	6.545	4.322	10.866
Bosanski Petrovac	115.362.069	5.830	14.162	5.625	19.788
Bužim	48.773.430	19.078	1.557	1.000	2.557
Grad Cazin	390.633.827	64.284	2.732	3.345	6.077
Ključ	22.256.710	15.191	845	621	1.465
Sanski Most	301.585.513	38.761	4.574	3.207	7.781
Velika Kladuša	169.408.390	39.286	2.400	1.912	4.312
UNSKO-SANSKI	1.540.348.617	260.859	3.174	2.731	5.905
Domaljevac-Šamac	52.164.389	4.325	261	11.800	12.061
Odžak	252.347.173	17.037	8.384	6.428	14.812
Grad Orašje	369.443.166	18.267	1.827	18.398	20.225
KANTON POSAVSKI	673.954.729	39.629	4.475	12.532	17.007
Banovići	26.945.687	21.968	510	717	1.227
Čelić	25.386.840	9.621	1.517	1.122	2.639
Doboj-Istok	44.462.316	9.656	1.659	2.946	4.605
Grad Gračanica	647.457.144	44.327	7.553	7.053	14.606
Grad Gradačac	941.741.426	38.345	13.420	11.140	24.560
Kalesija	161.505.309	32.202	2.785	2.230	5.015
Kladanj	27.432.075	11.181	1.507	947	2.453
Grad Lukavac	1.704.481.299	41.833	22.761	17.984	40.745
Sapna	1.563.379	10.280	124	28	152
Grad Srebrenik	280.779.874	38.896	2.976	4.243	7.219
Teočak	3.081.709	6.872	284	164	448
Grad Tuzla	815.916.308	107.783	1.935	5.635	7.570
Grad Živinice	771.403.714	57.607	5.407	7.984	13.391
TUZLANSKI	5.452.157.078	430.571	6.013	6.650	12.663
Breza	43.034.121	12.925	1.249	2.081	3.330
Doboj-Jug	211.433.211	4.097	13.309	38.298	51.607
Kakanj	241.161.752	36.339	1.550	5.087	6.636
Maglaj	311.210.874	22.142	8.681	5.374	14.055
Olovo	163.308.718	8.682	12.140	6.670	18.810
Tešanj	1.118.039.667	43.856	12.916	12.577	25.493
Usora	135.607.293	6.208	14.451	7.393	21.844
Vareš	93.193.439	7.193	1.048	11.908	12.956
Grad Visoko	633.200.326	38.274	6.454	10.090	16.544
Grad Zavidovići	117.294.537	34.349	2.334	1.081	3.415
Grad Zenica	1.167.962.526	107.375	5.214	5.664	10.877
Žepče	271.340.463	29.338	4.540	4.709	9.249
ZENIČKO-DOBOJSKI	4.506.786.925	350.778	6.011	6.837	12.848

Naziv	Izvoz + uvoz KM	Stanovništvo (procjena sredinom godine)	Izvoz po stanovniku KM	Uvoz po stanovniku KM	Izvoz + uvoz po stanovniku KM
1	2	3	4	5	6
Foča	1.014.790	1.697	0	598	598
Grad Goražde	419.212.563	19.257	14.048	7.722	21.769
Pale	34.865	774	0	45	45
BOSANSKO-PODRINJSKI	420.262.217	21.728	12.450	6.892	19.342
Bugojno	145.300.099	30.489	3.132	1.634	4.766
Busovača	78.456.376	17.421	2.720	1.784	4.504
Dobretići	24.395	1.508	16	0	16
Donji Vakuf	41.166.980	13.551	2.346	691	3.038
Fojnica	31.215.741	11.288	2.168	597	2.765
Gornji Vakuf - Uskoplje	85.577.681	19.517	2.785	1.600	4.385
Jajce	210.517.615	25.788	5.511	2.652	8.163
Kiseljak	216.037.090	19.970	2.280	8.538	10.818
Kreševo	146.697.180	4.778	6.362	24.341	30.703
Novi Travnik	272.846.886	23.380	6.593	5.077	11.670
Travnik	464.708.506	51.181	4.512	4.567	9.080
Vitez	496.035.610	25.676	2.358	16.961	19.319
SREDNJOBOSANSKI	2.188.584.159	244.547	3.751	5.199	8.950
Grad Čapljina	102.730.914	24.178	788	3.461	4.249
Čitluk	342.651.225	17.733	2.993	16.329	19.323
Jablanica	11.025.699	9.380	867	308	1.175
Grad Konjic	438.090.410	22.936	11.596	7.505	19.101
Grad Mostar	2.018.301.047	103.685	5.681	13.785	19.466
Neum	3.847.879	4.342	259	627	886
Prozor	5.360.513	12.960	184	229	414
Ravno	133.324	3.218	36	5	41
Grad Stolac	24.860.987	13.669	996	823	1.819
HERCEGOVAČKO- NERETVANSKI	2.947.001.998	212.101	4.491	9.403	13.894
Grude	830.733.089	16.483	14.249	36.150	50.399
Grad Ljubuški	453.810.837	26.656	2.112	14.913	17.025
Posušje	902.443.149	20.233	17.973	26.630	44.603
Grad Široki Brijeg	1.847.350.847	28.933	22.569	41.280	63.849
ZAPADNOHERCEGOVAČKI	4.034.337.923	92.305	14.168	29.538	43.707
Centar Sarajevo	1.544.712.132	52.181	10.049	19.554	29.603
Hadžići	465.379.476	24.572	6.519	12.421	18.939
Ilidža	1.986.151.097	71.985	4.317	23.274	27.591
Ilijaš	494.716.453	20.945	15.680	7.940	23.620
Novi Grad Sarajevo	1.547.678.620	122.963	1.401	11.186	12.587
Novo Sarajevo	1.956.532.365	62.551	1.759	29.520	31.279
Stari Grad Sarajevo	87.455.863	33.818	831	1.755	2.586
Trnovo	2.208.073	1.774	62	1.182	1.245
Vogošća	596.501.966	29.498	6.609	13.613	20.222

Naziv	Izvoz + uvoz KM	Stanovništvo (procjena sredinom godine)	Izvoz po stanovniku KM	Uvoz po stanovniku KM	Izvoz + uvoz po stanovniku KM
1	2	3	4	5	6
KANTON SARAJEVO	8.681.336.043	420.287	4.352	16.304	20.656
Bosansko Grahovo	7.717.149	1.997	3.388	476	3.864
Drvar	22.681.684	5.622	3.830	205	4.034
Glamoč	8.609.419	3.274	2.326	304	2.630
Kupres	7.638.915	4.747	828	781	1.609
Grad Livno	68.083.442	31.901	1.113	1.021	2.134
Tomislavgrad	170.133.806	29.708	2.628	3.099	5.727
KANTON 10	284.864.415	77.249	1.986	1.702	3.688
Federacija BiH*	30.896.959.129	2.150.054	5.192	9.178	14.370

- U iznos Federacija BiH (izvoz+uvoz) uračunata su i neraspoređena sredstva

Izvor podataka: Uprava za indirektno oporezivanje BiH, posredovanjem Agencije za statistiku BiH

Obrada: Federalni zavod za programiranje razvoja

Tabela 28. Prihodi od poreza na dohodak u FBiH 2023.

Naziv	Stanovništvo (procjena sredinom godine)	Prihodi KM	Prihodi po stanovniku KM	PRIHODI po stanovniku FBiH=100 KM
1	2	3	4	5
Grad Bihać	54.610	19.270.224	353	105
Grad Bosanska Krupa	23.819	4.320.568	181	54
Bosanski Petrovac	5.830	1.281.348	220	65
Bužim	19.078	1.738.575	91	27
Grad Cazin	64.284	9.753.365	152	45
Ključ	15.191	1.972.040	130	39
Sanski Most	38.761	5.729.956	148	44
Velika Kladuša	39.286	5.401.471	137	41
UNSKO-SANSKI	260.859	49.467.548	190	56
Domaljevac-Šamac	4.325	459.194	106	32
Odžak	17.037	2.783.791	163	49
Grad Orašje	18.267	3.693.189	202	60
KANTON POSAVSKI	39.629	6.936.175	175	52
Banovići	21.968	6.914.930	315	94
Čelić	9.621	913.381	95	28
Doboj-Istok	9.656	2.291.940	237	71
Grad Gračanica	44.327	11.798.172	266	79
Grad Gradačac	38.345	8.975.616	234	70
Kalesija	32.202	5.125.564	159	47
Kladanj	11.181	1.759.879	157	47
Grad Lukavac	41.833	13.122.027	314	93
Sapna	10.280	860.893	84	25
Grad Srebrenik	38.896	7.564.901	194	58
Teočak	6.872	632.316	92	27
Grad Tuzla	107.783	49.364.888	458	136
Grad Živinice	57.607	14.593.157	253	75
TUZLANSKI	430.571	123.917.664	288	86
Breza	12.925	3.805.954	294	88
Doboj-Jug	4.097	1.645.782	402	120
Kakanj	36.339	10.016.169	276	82
Maglaj	22.142	4.597.380	208	62
Olovo	8.682	2.314.760	267	79
Tešanj	43.856	13.461.966	307	91
Usora	6.208	1.011.693	163	49
Vareš	7.193	2.257.072	314	93
Grad Visoko	38.274	11.261.008	294	88
Grad Zavidovići	34.349	6.046.119	176	52
Grad Zenica	107.375	34.228.204	319	95
Žepče	29.338	4.573.638	156	46
ZENIČKO-DOBOJSKI	350.778	95.219.745	271	81

Naziv	Stanovništvo (procjena sredinom godine)	Prihodi KM	Prihodi po stanovniku KM	PRIHODI po stanovniku FBiH=100 KM
1	2	3	4	5
Foča	1.697	348.217	205	61
Grad Goražde	19.257	8.734.559	454	135
Pale	774	164.558	213	63
BOSANSKO-PODRINJSKI	21.728	9.247.334	426	127
Bugojno	30.489	6.319.850	207	62
Busovača	17.421	3.348.426	192	57
Dobretići	1.508	74.579	49	15
Donji Vakuf	13.551	2.334.929	172	51
Fojnica	11.288	2.604.624	231	69
Gornji Vakuf - Uskoplje	19.517	2.659.335	136	41
Jajce	25.788	4.832.204	187	56
Kiseljak	19.970	5.010.190	251	75
Kreševo	4.778	1.584.521	332	99
Novi Travnik	23.380	5.149.906	220	66
Travnik	51.181	11.961.626	234	70
Vitez	25.676	6.293.518	245	73
SREDNJOBOSANSKI	244.547	52.173.707	213	64
Grad Čapljina	24.178	6.514.785	269	80
Čitluk	17.733	6.031.750	340	101
Jablanica	9.380	3.061.161	326	97
Grad Konjic	22.936	8.229.025	359	107
Grad Mostar	103.685	46.333.491	447	133
Neum	4.342	1.233.637	284	85
Prozor	12.960	1.998.592	154	46
Ravno	3.218	120.167	37	11
Grad Stolac	13.669	2.864.316	210	62
HERCEGOVAČKO-NERETVANSKI	212.101	76.386.925	360	107
Grude	16.483	4.913.717	298	89
Grad Ljubuški	26.656	6.273.689	235	70
Posušje	20.233	4.490.833	222	66
Grad Široki Brijeg	28.933	11.280.882	390	116
ZAPADNOHERCEGOVAČKI	92.305	26.959.121	292	87
Centar Sarajevo	52.181	57.728.366	1106	330
Hadžići	24.572	9.416.037	383	114
Ilidža	71.985	36.365.790	505	150
Ilijaš	20.945	6.799.282	325	97
Novi Grad Sarajevo	122.963	67.317.125	547	163
Novo Sarajevo	62.551	52.740.612	843	251
Stari Grad Sarajevo	33.818	23.806.046	704	210
Trnovo	1.774	1.412.273	796	237
Vogošća	29.498	12.848.482	436	130

Naziv	Stanovništvo (procjena sredinom godine)	Prihodi KM	Prihodi po stanovniku KM	PRIHODI po stanovniku FBiH=100 KM
1	2	3	4	5
KANTON SARAJEVO	420.287	268.434.013	639	190
Bosansko Grahovo	1.997	211.102	106	31
Drvar	5.622	884.088	157	47
Glamoč	3.274	481.537	147	44
Kupres	4.747	689.803	145	43
Grad Livno	31.901	6.696.911	210	63
Tomislavgrad	29.708	4.075.535	137	41
KANTON 10	77.249	13.038.976	169	50
Federacija BiH*	2.150.054	721.781.207	336	100

- U iznos ukupnih prihoda u Federaciji BiH uračunati su i prihodi lica za koja nemamo podatke o adresi prebivališta, preminulim osobama u tekućoj godini, poništenim matičnim brojevima i fizička lica koja imaju prebivaliste u RS-u i BD-u, a rade u FBiH. Njihov prihod ulazi u izračun na nivu Federacije BiH, a nije raspoređen po kantonima

Izvor podataka: Porezna uprava Federacije Bosne i Hercegovine

Obrada: Federalni zavod za programiranje razvoja

Tabela 29. Poljoprivredna površina po kategorijama korištenja FBiH 2023.

Naziv	Ukupno	Obradiva površina					Pašnjaci	Ribnjaci	Trstici i bare
		Svega	Oranice i bašte	Voćnjaci	Vinogradi	Livade			
1	2	3	4	5	6	7	8	9	10
Grad Bihać	35.639	23.988	13.279	541	0	10.168	11.651	0	0
Grad Bosanska Krupa	27.917	16.513	7.187	100	1	9.225	11.405	0	0
Bosanski Petrovac	29.484	20.741	8.769	270	0	11.702	8.743	0	0
Bužim	7.963	5.774	5.215	61	0	498	2.189	0	0
Grad Cazin	23.658	21.212	17.054	344	0	3.814	2.446	0	0
Ključ	13.220	11.620	6.892	844	0	3.884	1.600	0	0
Sanski Most	39.329	31.706	23.978	653	0	7.075	6.071	0	1.552
Velika Kladuša	21.863	19.125	16.081	238	0	2.806	2.738	0	0
UNSKO-SANSKI	199.074	150.679	98.455	3.051	1	49.172	46.843	0	1.552
Domaljevac-Šamac	2.961	2.840	2.450	155	0	235	75	6	40
Odžak	12.217	11.801	10.464	330	7	1.000	300	4	112
Grad Orašje	10.467	10.294	9.381	205	0	708	173	0	0
KANTON POSAVSKI	25.644	24.934	22.294	690	7	1.943	548	10	152
Banovići	2.768	1.848	878	352	0	618	920	0	0
Čelić	6.955	6.708	5.691	1.017	0	0	247	0	0
Doboj-Istok	2.613	2.432	1.941	277	0	215	181	0	0
Grad Gračanica	12.002	11.262	6.520	1.673	0	3.069	740	0	0
Grad Gradačac	17.218	17.044	13.185	3.711	5	143	174	0	0
Kalesija	13.482	12.492	9.205	925	0	2.362	990	0	0
Kladanj	7.510	6.259	1.342	136	0	4.781	1.251	0	0
Grad Lukavac	15.113	12.929	10.527	1.455	0	947	2.184	0	0
Sapna	5.155	4.235	3.477	491	0	267	920	0	0
Grad Srebrenik	13.848	12.996	10.498	1.984	3	511	852	0	0
Teočak	1.515	1.480	1.228	232	0	20	35	0	0
Grad Tuzla	10.734	9.514	6.104	1.797	0	1.613	1.088	0	132
Grad Živinice	11.093	10.290	8.069	829	0	1.392	803	0	0
TUZLANSKI	120.006	109.489	78.664	14.879	8	15.938	10.385	0	132
Breza	3.120	2.850	1.145	378	0	1.327	270	0	0
Doboj-Jug	617	596	503	55	0	38	21	0	0
Kakanj	12.874	11.306	3.195	1.510	0	6.601	1.568	0	0
Maglaj	9.212	7.183	5.451	1.027	0	705	2.029	0	0
Olovo	10.744	7.730	2.893	135	0	4.702	3.013	0	1
Tešanj	9.764	9.228	7.760	696	0	772	536	0	0
Usora	3.767	3.240	2.829	210	2	200	522	0	5
Vareš	8.830	7.510	1.770	442	0	5.298	1.320	0	0
Grad Visoko	22.613	21.851	5.909	978	0	14.965	762	0	0
Grad Zavidovići	12.250	10.300	6.650	1.150	0	2.500	1.950	0	0
Grad Zenica	16.616	15.438	6.355	1.819	0	7.264	1.178	0	0

Naziv	Ukupno	Obradiva površina					Pašnjaci	Ribnjaci	Trstici i bare
		Svega	Oranice i bašte	Voćnjaci	Vinogradi	Livade			
1	2	3	4	5	6	7	8	9	10
Žepče	4.748	3.371	1.536	812	37	986	1.377	0	0
ZENIČKO-DOBOJSKI	115.153	100.601	45.994	9.211	38	45.358	14.546	0	6
Foča	7.598	6.146	1.733	901	0	3.513	1.451	0	0
Grad Goražde	9.315	7.840	2.000	1.303	0	4.537	1.475	0	0
Pale	1.835	1.718	220	67	0	1.432	117	0	0
BOSANSKO-PODRINJSKI	18.748	15.704	3.953	2.271	0	9.481	3.043	0	0
Bugojno	13.143	11.315	5.617	607	0	5.091	1.828	0	0
Busovača	3.959	3.145	1.702	540	0	903	814	0	0
Dobretići	2.873	2.133	1.642	41	0	450	740	0	0
Donji Vakuf	14.183	12.683	8.481	1.103	0	3.100	1.500	0	0
Fojnica	5.444	3.413	1.920	146	0	1.347	2.031	0	0
Gornji Vakuf - Uskoplje	15.801	12.481	4.900	320	0	7.261	3.320	0	0
Jajce	15.637	10.777	5.807	314	0	4.656	4.860	0	0
Kiseljak	7.590	6.765	5.180	304	1	1.280	825	0	0
Kreševo	3.136	2.561	971	170	0	1.420	575	0	0
Novi Travnik	5.282	4.489	2.198	302	0	1.989	793	0	0
Travnik	22.946	17.550	8.520	1.007	0	8.023	5.396	0	0
Vitez	4.991	4.426	3.165	390	0	871	565	0	0
SREDNJOBOSANSKI	114.984	91.737	50.101	5.244	1	36.391	23.247	0	0
Grad Čapljina	15.669	6.829	4.163	1.182	485	1.000	8.840	0	0
Čitluk	8.640	4.120	2.806	46	1.052	216	4.520	0	0
Jablanica	7.911	2.040	380	160	0	1.500	5.871	0	0
Grad Konjic	40.628	18.954	4.110	2.624	0	12.220	21.673	0	1
Grad Mostar	31.129	10.693	5.385	717	905	3.686	20.436	0	0
Neum	15.008	133	35	7	47	44	14.875	0	0
Prozor	10.043	6.743	3.803	540	0	2.400	3.300	0	0
Ravno	20.750	8.579	1.217	135	67	7.160	12.171	0	0
Grad Stolac	23.995	5.308	3.577	445	297	990	18.546	0	141
HERCEGOVAČKO-NERETVANSKI	173.774	63.400	25.476	5.856	2.852	29.216	110.232	0	142
Grude	11.228	5.671	4.229	20	114	1.308	5.557	0	0
Grad Ljubuški	13.108	6.628	5.374	161	568	526	6.480	0	0
Posušje	17.216	6.730	5.138	19	12	1.561	10.486	0	0
Grad Široki Brijeg	11.757	6.313	3.790	80	303	2.140	5.444	0	0
ZAPADNOHERCEGOVAČKI	53.309	25.342	18.531	280	997	5.535	27.967	0	0
Centar Sarajevo	1.225	1.084	302	273	0	509	141	0	0
Hadžići	4.753	2.886	2.570	316	0	0	1.867	0	0
Ilidža	3.502	3.197	2.070	377	0	750	305	0	0
Ilijaš	12.615	9.225	3.105	660	0	5.460	3.390	0	0
Novi Grad Sarajevo	2.076	1.886	233	357	0	1.296	190	0	0
Novo Sarajevo	114	104	69	15	0	20	10	0	0

Naziv	Ukupno	Obradiva površina					Pašnjaci	Ribnjaci	Trstici i bare
		Svega	Oranice i bašte	Voćnjaci	Vinogradi	Livade			
1	2	3	4	5	6	7	8	9	10
Stari Grad Sarajevo	1.651	1.049	203	234	0	612	602	0	0
Trnovo	12.373	5.525	1.154	78	0	4.293	6.848	0	0
Vogošća	2.642	2.432	830	633	0	969	210	0	0
KANTON SARAJEVO	40.951	27.388	10.536	2.943	0	13.909	13.563	0	0
Bosansko Grahovo	47.689	15.674	4.171	51	0	11.452	32.015	0	0
Drvar	16.281	8.452	2.500	133	0	5.819	7.829	0	0
Glamoč	61.250	25.981	8.052	42	0	17.887	35.269	0	0
Kupres	38.505	18.145	6.149	0	0	11.996	20.360	0	0
Grad Livno	79.343	31.226	11.984	43	0	19.199	48.117	0	0
Tomislavgrad	68.366	19.606	7.215	53	13	12.326	48.759	0	0
KANTON 10	311.433	119.084	40.070	322	13	78.679	192.349	0	0
Federacija BiH	1.173.077	728.359	394.075	44.747	3.917	285.621	442.723	10	1.984

Izvor podataka: Federalni zavod za statistiku

Obrada: Federalni zavod za programiranje razvoja

Tabela 30. Oranice, bašte i vrtovi u FBiH u 2023. u ha

Naziv	Oranice, bašte i vrtovi u ha					
	Ukupno obradivo	Obradeno	Ostalo na oranicama	Ugari	Neobrađene oranice i bašte	% neobrađenog zemljišta
1	2	3	4	5	6	7
Grad Bihać	13.526	1.359	13	220	11.934	88,2
Grad Bosanska Krupa	8.597	5.581	16	0	3.000	34,9
Bosanski Petrovac	8.849	1.203	0	0	7.646	86,4
Bužim	5.205	3.497	36	461	1.211	23,3
Grad Cazin	16.742	11.878	76	1.352	3.436	20,5
Ključ	6.861	1.736	40	10	5.075	74,0
Sanski Most	23.989	9.458	42	18	14.471	60,3
Velika Kladuša	16.081	6.950	35	0	9.096	56,6
UNSKO-SANSKI	99.850	41.662	258	2.061	55.869	56,0
Domaljevac-Šamac	2.441	1.528	51	40	822	33,7
Odžak	10.849	6.935	5	270	3.639	33,5
Grad Orašje	9.397	7.362	375	550	1.110	11,8
KANTON POSAVSKI	22.687	15.825	431	860	5.571	24,6
Banovići	885	867	17	0	1	0,1
Čelić	5.692	1.957	93	800	2.842	49,9
Doboj-Istok	1.947	1.544	7	10	386	19,8
Grad Gračanica	7.217	7.181	26	0	10	0,1
Grad Gradačac	13.089	12.978	101	3	7	0,1
Kalesija	10.462	10.462	0	0	0	0,0
Kladanj	1.317	984	37	0	296	22,5
Grad Lukavac	10.523	9.455	16	0	1.052	10,0
Sapna	3.477	1.022	4	600	1.851	53,2
Grad Srebrenik	10.496	3.509	43	54	6.890	65,6
Teočak	1.227	1.208	19	0	0	0,0
Grad Tuzla	6.124	4.523	44	594	963	15,7
Grad Živinice	8.118	6.072	136	0	1.910	23,5
TUZLANSKI	80.574	61.762	543	2.061	16.208	20,1
Breza	1.531	1.517	14	0	0	0,0
Doboj-Jug	516	515	0	0	1	0,2
Kakanj	3.289	1.924	54	0	1.311	39,9
Maglaj	5.509	933	65	11	4.500	81,7
Olovo	2.893	82	2	0	2.809	97,1
Tešanj	7.752	5.656	6	600	1.490	19,2
Usora	2.977	2.873	14	3	87	2,9
Vareš	1.771	189	6	0	1.576	89,0
Grad Visoko	5.787	5.429	126	47	185	3,2
Grad Zavidovići	6.700	2.210	82	400	4.008	59,8
Grad Zenica	6.359	2.988	162	0	3.209	50,5
Žepče	1.615	1.231	381	0	3	0,2
ZENIČKO-DOBOJSKI	46.699	25.547	912	1.061	19.179	41,1

Naziv	Oranice, bašte i vrtovi u ha					
	Ukupno obradivo	Obradeno	Ostalo na oranicama	Ugari	Neobrađene oranice i bašte	% neobrađenog zemljišta
1	2	3	4	5	6	7
Foča	1.733	242	18	180	1.293	74,6
Grad Goražde	2.000	1.443	52	0	505	25,3
Pale	220	78	3	0	139	63,2
BOSANSKO-PODRINJSKI	3.953	1.763	73	180	1.937	49,0
Bugojno	5.617	2.905	204	40	2.468	43,9
Busovača	1.947	1.913	34	0	0	0,0
Dobretići	1.642	27	0	0	1.615	98,4
Donji Vakuf	7.947	507	45	5.150	2.245	28,2
Fojnica	1.920	1.121	22	0	777	40,5
Gornji Vakuf - Uskoplje	4.920	3.875	87	0	958	19,5
Jajce	5.807	1.812	55	2.850	1.090	18,8
Kiseljak	5.181	891	87	500	3.703	71,5
Kreševo	971	507	18	346	100	10,3
Novi Travnik	2.192	1.050	53	565	524	23,9
Travnik	8.494	1.615	47	0	6.832	80,4
Vitez	3.248	495	79	0	2.674	82,3
SREDNJOBOSANSKI	49.886	16.718	731	9.451	22.986	46,1
Grad Čapljina	4.212	1.412	85	0	2.715	64,5
Čitluk	2.806	733	11	0	2.062	73,5
Jablanica	376	309	11	0	56	14,9
Grad Konjic	4.125	726	83	1.221	2.095	50,8
Grad Mostar	5.408	2.136	166	150	2.956	54,7
Neum	34	31	0	0	3	8,8
Prozor	3.803	268	11	0	3.524	92,7
Ravno	1.217	182	1.000	0	35	2,9
Grad Stolac	3.576	405	8	87	3.076	86,0
HERCEGOVAČKO-NERETVANSKI	25.557	6.202	1.375	1.458	16.522	64,6
Grude	4.208	1.527	11	0	2.670	63,5
Grad Ljubuški	5.388	2.058	25	0	3.305	61,3
Posušje	5.215	788	0	0	4.427	84,9
Grad Široki Brijeg	3.787	1.629	6	0	2.152	56,8
ZAPADNOHERCEGOVAČKI	18.598	6.002	42	0	12.554	67,5
Centar Sarajevo	302	52	0	0	250	82,8
Hadžići	2.570	720	86	10	1.754	68,2
Ilidža	2.143	1.874	146	14	109	5,1
Ilijaš	3.120	1.621	64	0	1.435	46,0
Novi Grad Sarajevo	279	268	10	0	1	0,4
Novo Sarajevo	69	23	1	0	45	65,2
Stari Grad Sarajevo	204	146	0	58	0	0,0
Trnovo	1.209	509	6	0	694	57,4
Vogošća	830	255	10	0	565	68,1
KANTON SARAJEVO	10.726	5.468	323	82	4.853	45,2

Naziv	Oranice, bašte i vrtovi u ha					
	Ukupno obradivo	Obradeno	Ostalo na oranicama	Ugari	Neobrađene oranice i bašte	% neobrađenog zemljišta
1	2	3	4	5	6	7
Bosansko Grahovo	4.183	960	0	0	3.223	77,0
Drvar	2.563	139	2	0	2.422	94,5
Glamoč	8.029	4.043	0	0	3.986	49,6
Kupres	6.320	1.137	4	0	5.179	81,9
Grad Livno	11.982	6.214	16	1.669	4.083	34,1
Tomislavgrad	6.925	5.697	4	0	1.224	17,7
KANTON 10	40.002	18.190	26	1.669	20.117	50,3
Federacija BiH	398.532	199.139	4.714	18.883	175.796	44,1

Izvor podataka: Federalni zavod za statistiku, "Statistički godišnjak/ljetopis 2023"

Obrada: Federalni zavod za programiranje razvoja

Tabela 31. Šumsko zemljište u FBiH 2023.

Naziv	Površina ha	Drvena masa u 000 m ³	Drvena masa po ha/m ³
1	2	3	4
Unsko-sanski kanton	178.494	35.564.392	199
Posavski kanton	420	80.566	192
Tuzlanski kanton	71.611	13.109.059	183
Zeničko-dobojski kanton	179.481	33.346.373	186
Bosansko-podrinjski kanton Goražde	24.727	3.648.042	148
Srednjobosanski kanton	182.567	33.215.328	182
Hercegovačko-neretvanski kanton	201.087	13.576.268	68
Zapadnohercegovački kanton	50.151	1.463.304	29
Kanton Sarajevo	68.094	12.152.001	178
Kanton 10	284.704	36.850.134	129
Federacija BiH	1.241.335	183.005.467	147

Izvor podataka: Federalni zavod za statistiku

Obrada: Federalni zavod za programiranje razvoja

Tabela 32. Saobraćajna infrastruktura u FBiH 2023.

Naziv	Površina km ²	Magistralne ceste km	Regionalne ceste km	Ukupno magistralne i regionalne km
1	2	3	4	5
Unsko-sanski kanton	4.125	419,3	411,0	830,3
Posavski kanton	325	66,5	48,0	114,5
Tuzlanski kanton	2.649	279,7	335,1	614,8
Zeničko-dobojski kanton	3.344	176,8	452,2	628,9
Bosansko-podrinjski kanton Goražde	505	69,1	76,0	145,1
Srednjobosanski kanton	3.189	257,3	294,0	551,3
Hercegovačko-neretvanski kanton	4.401	425,8	334,0	759,8
Zapadnohercegovački kanton	1.362	193,0	161,0	354,0
Kanton Sarajevo	1.277	137,6	178,0	315,6
Kanton 10	4.934	379,0	322,0	701,0
Federacija BiH	26.111	2.404	2.611	5.015

Izvor podataka: Federalni zavod za statistiku

Obrada: Federalni zavod za programiranje razvoja

Tabela 33. Osnovno obrazovanje u FBiH početak 2023/2024.

Naziv	Broj škola	Broj odjeljenja	Broj učenika	Broj nastavnika	Stanovništvo (procjena sredinom godine)	Broj učenika na 1.000 stanovnika
1	2	3	4	5	6	7
Grad Bihać	28	198	3.457	329	54.610	63
Grad Bosanska Krupa	13	86	1.554	141	23.819	65
Bosanski Petrovac	2	21	317	33	5.830	54
Bužim	12	85	1.515	116	19.078	79
Grad Cazin	34	209	3.747	312	64.284	58
Ključ	5	29	481	64	15.191	32
Sanski Most	11	69	1.170	153	38.761	30
Velika Kladuša	28	181	3.262	298	39.286	83
UNSKO-SANSKI	133	878	15.503	1.446	260.859	59
Domaljevac-Šamac	1	9	121	20	4.325	28
Odžak	9	47	601	76	17.037	35
Grad Orašje	10	66	761	128	18.267	42
KANTON POSAVSKI	20	122	1.483	224	39.629	37
Banovići	13	105	1.878	199	21.968	85
Čelić	7	43	657	82	9.621	68
Doboj-Istok	5	48	862	83	9.656	89
Grad Gračanica	21	221	4.140	395	44.327	93
Grad Gradačac	23	193	3.319	305	38.345	87
Kalesija	19	151	2.704	227	32.202	84
Kladanj	9	57	815	83	11.181	73
Grad Lukavac	24	163	2.873	281	41.833	69
Sapna	6	39	552	57	10.280	54
Grad Srebrenik	26	186	3.388	352	38.896	87
Teočak	4	26	336	38	6.872	49
Grad Tuzla	35	418	8.276	826	107.783	77
Grad Živinice	20	236	4.875	388	57.607	85
TUZLANSKI	212	1.886	34.675	3.316	430.571	81
Breza	7	54	1204	101	12.925	93
Doboj-Jug	2	19	330	33	4.097	81
Kakanj	24	202	3.403	298	36.339	94
Maglaj	12	96	1.632	158	22.142	74
Olovo	11	49	646	87	8.682	74
Tešanj	18	228	4.460	407	43.856	102
Usora	5	21	194	42	6.208	31
Vareš	13	37	383	70	7.193	53
Grad Visoko	13	187	3.641	295	38.274	95
Grad Zavidovići	18	147	2.801	257	34.349	82
Grad Zenica	43	484	9.664	816	107.375	90
Žepče	18	140	2.182	281	29.338	74
ZENIČKO-DOBOJSKI	184	1.664	30.540	2.845	350.778	87

Naziv	Broj škola	Broj odjeljenja	Broj učenika	Broj nastavnika	Stanovništvo (procjena sredinom godine)	Broj učenika na 1.000 stanovnika
1	2	3	4	5	6	7
Foča	1	9	117	16	1.697	69
Grad Goražde	10	112	1.843	160	19.257	96
Pale	1	7	48	11	774	62
BOSANSKO-PODRINJSKI	12	128	2.008	187	21.728	92
Bugojno	14	136	2201	237	30.489	72
Busovača	11	77	1.272	132	17.421	73
Dobretići	1	2	9	0	1.508	6
Donji Vakuf	7	59	1.078	127	13.551	80
Fojnica	9	60	822	90	11.288	73
Gornji Vakuf - Uskoplje	13	75	1.131	120	19.517	58
Jajce	18	146	1.503	193	25.788	58
Kiseljak	10	114	1.801	202	19.970	90
Kreševo	1	17	241	26	4.778	50
Novi Travnik	8	102	1788	191	23.380	76
Travnik	24	234	4.031	433	51.181	79
Vitez	12	102	2.026	183	25.676	79
SREDNJOBOSANSKI	128	1.124	17.903	1.934	244.547	73
Grad Čapljina	20	112	1.629	185	24.178	67
Čitluk	11	92	1.380	143	17.733	78
Jablanica	7	48	640	63	9.380	68
Grad Konjic	20	145	1.664	201	22.936	73
Grad Mostar	37	535	8.759	867	103.685	84
Neum	2	20	309	28	4.342	71
Prozor	15	69	716	120	12.960	55
Ravno	3	4	18	9	3.218	6
Grad Stolac	8	60	726	100	13.669	53
HERCEGOVAČKO-NERETVANSKI	123	1.085	15.841	1.716	212.101	75
Grude	12	81	1.216	140	16.483	74
Grad Ljubuški	18	124	1.799	170	26.656	67
Posušje	12	102	1.635	164	20.233	81
Grad Široki Brijeg	23	163	2.526	235	28.933	87
ZAPADNOHERCEGOVAČKI	65	470	7.176	709	92.305	78
Centar Sarajevo	15	275	5.555	515	52.181	106
Hadžići	7	103	2.103	168	24.572	86
Ilidža	14	319	6.746	487	71.985	94
Ilijaš	13	111	1.971	205	20.945	94
Novi Grad Sarajevo	18	497	11.212	833	122.963	91
Novo Sarajevo	11	287	5.661	468	62.551	91
Stari Grad Sarajevo	11	114	2.133	242	33.818	63
Trnovo	1	6	48	15	1.774	27
Vogošća	6	130	2.964	215	29.498	100

Naziv	Broj škola	Broj odjeljenja	Broj učenika	Broj nastavnika	Stanovništvo (procjena sredinom godine)	Broj učenika na 1.000 stanovnika
1	2	3	4	5	6	7
KANTON SARAJEVO	96	1842	38393	3148	420287	91
Bosansko Grahovo	1	5	31	12	1.997	16
Drvar	1	18	300	30	5.622	53
Glamoč	1	15	197	27	3.274	60
Kupres	2	15	171	28	4.747	36
Grad Livno	20	140	1.401	187	31.901	44
Tomislavgrad	18	130	1.195	182	29.708	40
KANTON 10	43	323	3295	466	77249	43
Federacija BiH	1.016	9.522	166.817	15.991	2.150.054	78

Izvor podataka: Federalni zavod za statistiku

Obrada: Federalni zavod za programiranje razvoja

Tabela 34. Srednje obrazovanje u FBiH početak 2023/2024.

Naziv	Broj škola	Broj odjeljenja	Broj učenika	Broj nastavnika	Stanovništvo (procjena sredinom godine)	Broj učenika na 1.000 stanovnika
1	2	3	4	5	6	7
Grad Bihać	7	100	2.007	241	54.610	37
Grad Bosanska Krupa	2	22	426	58	23.819	18
Bosanski Petrovac	1	11	165	19	5.830	28
Bužim	1	21	372	43	19.078	19
Grad Cazin	4	84	1.747	170	64.284	27
Ključ	1	13	211	28	15.191	14
Sanski Most	3	32	578	79	38.761	15
Velika Kladuša	3	57	1.227	120	39.286	31
UNSKO-SANSKI	22	340	6.733	758	260.859	26
Domaljevac-Šamac	0	0	0	0	4.325	0
Odžak	1	13	272	34	17.037	16
Grad Orašje	2	27	487	63	18.267	27
KANTON POSAVSKI	3	40	759	97	39.629	19
Banovići	1	33	671	71	21.968	31
Čelić	1	10	134	24	9.621	14
Doboj-Istok	1	20	266	44	9.656	28
Grad Gračanica	2	75	1.627	174	44.327	37
Grad Gradačac	2	74	1.316	176	38.345	34
Kalesija	1	33	593	67	32.202	18
Kladanj	1	13	164	31	11.181	15
Grad Lukavac	3	49	938	133	41.833	22
Sapna	1	11	150	29	10.280	15
Grad Srebrenik	1	50	1.005	102	38.896	26
Teočak	1	10	119	25	6.872	17
Grad Tuzla	16	276	5.669	696	107.783	53
Grad Živinice	2	65	1.465	129	57.607	25
TUZLANSKI	33	719	14.117	1.701	430.571	33
Breza	2	24	404	69	12.925	31
Doboj-Jug	0	0	0	0	4.097	0
Kakanj	3	57	1.148	154	36.339	32
Maglaj	3	28	573	93	22.142	26
Olovo	1	14	231	24	8.682	27
Tešanj	3	84	1.770	194	43.856	40
Usora	1	19	213	39	6.208	34
Vareš	1	12	171	37	7.193	24
Grad Visoko	4	78	1.598	177	38.274	42
Grad Zavidovići	3	52	1.082	154	34.349	32
Grad Zenica	10	219	3.868	529	107.375	36
Žepče	3	53	940	109	29.338	32
ZENIČKO-DOBOJSKI	34	640	11.998	1.579	350.778	34

Naziv	Broj škola	Broj odjeljenja	Broj učenika	Broj nastavnika	Stanovništvo (procjena sredinom godine)	Broj učenika na 1.000 stanovnika
1	2	3	4	5	6	7
Foča	0	0	0	0	1.697	0
Grad Goražde	3	34	685	89	19.257	36
Pale	0	0	0	0	774	0
BOSANSKO-PODRINJSKI	3	34	685	89	21.728	32
Bugojno	4	83	1.308	126	30.489	43
Busovača	2	28	396	59	17.421	23
Dobretići	0	0	0	0	1.508	0
Donji Vakuf	1	18	281	41	13.551	21
Fojnica	1	42	773	61	11.288	68
Gornji Vakuf - Uskoplje	2	38	584	73	19.517	30
Jajce	2	36	685	64	25.788	27
Kiseljak	2	34	618	80	19.970	31
Kreševo	1	10	164	26	4.778	34
Novi Travnik	3	44	583	86	23.380	25
Travnik	6	133	2.839	280	51.181	55
Vitez	2	36	518	72	25.676	20
SREDNJOBOSANSKI	26	502	8.749	968	244.547	36
Grad Čapljina	1	23	313	47	24.178	13
Čitluk	1	32	587	65	17.733	33
Jablanica	1	14	187	32	9.380	20
Grad Konjic	1	46	799	80	22.936	35
Grad Mostar	22	315	4.754	819	103.685	46
Neum	1	5	43	15	4.342	10
Prozor	1	18	274	34	12.960	21
Ravno	0	0	0	0	3.218	0
Grad Stolac	1	22	221	60	13.669	16
HERCEGOVAČKO-NERETVANSKI	29	475	7.178	1.152	212.101	34
Grude	2	33	667	104	16.483	40
Grad Ljubuški	3	42	889	113	26.656	33
Posušje	3	44	766	98	20.233	38
Grad Široki Brijeg	3	52	1.045	118	28.933	36
ZAPADNOHERCEGOVAČKI	11	171	3.367	433	92.305	36
Centar Sarajevo	14	246	5.641	579	52.181	108
Hadžići	1	31	664	68	24.572	27
Ilidža	4	50	1.084	140	71.985	15
Ilijaš	2	23	470	68	20.945	22
Novi Grad Sarajevo	5	77	1.420	176	122.963	12
Novo Sarajevo	7	139	2.699	309	62.551	43
Stari Grad Sarajevo	8	116	2.595	308	33.818	77
Trnovo	0	0	0	0	1.774	0
Vogošća	1	19	435	40	29.498	15

Naziv	Broj škola	Broj odjeljenja	Broj učenika	Broj nastavnika	Stanovništvo (procjena sredinom godine)	Broj učenika na 1.000 stanovnika
1	2	3	4	5	6	7
KANTON SARAJEVO	42	701	15.008	1.688	420.287	36
Bosansko Grahovo	0	0	0	0	1.997	0
Drvar	1	11	160	22	5.622	28
Glamoč	1	10	79	13	3.274	24
Kupres	1	11	97	14	4.747	20
Grad Livno	4	54	801	115	31.901	25
Tomislavgrad	2	37	625	64	29.708	21
KANTON 10	9	123	1.762	228	77.249	23
Federacija BiH	212	3.745	70.356	8.693	2.150.054	33

Izvor podataka: Federalni zavod za statistiku
Obrada: Federalni zavod za programiranje razvoja

Tabela 35. Zdravstvo u FBiH 2023.

Naziv	Stanovništvo (procjena sredinom godine)	Broj ljekara	Broj stomatologa	Broj bolesničkih postelja	Stanovnika na		
					ljekara	stomatologa	bolničku postelju
1	2	4	5	6	7	8	9
Unsko-sanski kanton	260.859	363	38	729	719	6.865	358
Posavski kanton	39.629	47	6	122	843	6.605	325
Tuzlanski kanton	430.571	1.260	78	1.621	342	5.520	266
Zeničko-dobojski kanton	350.778	753	54	1.204	466	6.496	291
Bosansko-podrinjski kanton	21.728	58	10	102	375	2.173	213
Srednjobosanski kanton	244.547	396	59	1.408	618	4.145	174
Hercegovačko-neretvanski kanton	212.101	820	60	1.045	259	3.535	203
Zapadnohercegovački kanton	92.305	88	17	0	1.049	5.430	0
Kanton Sarajevo	420.287	1.510	236	2.144	278	1.781	196
Kanton 10	77.249	92	17	207	840	4.544	373
Federacija BiH	2.150.054	5.387	575	8.582	399	3.739	251

Izvor podataka: Federalni zavod za statistiku, Zavod za javno zdravstvo FBiH
Obrada: Federalni zavod za programiranje razvoja

Tabela 36. Struktura poslovnih subjekata u FBiH, stanje 31.12.2023.

Naziv	Stanovništvo (procjena sredinom godine)	Broj poslovnih subjekata				Broj poslovnih subjekata na 1.000 stanovnika
		Ukupno	Pravna lica	Podružnice u sastavu pravnih lica	Fizička lica obrnici	
1	2	3	4	5	6	7
Grad Bihać	54.610	4.510	1.965	1.285	1.260	82,6
Grad Bosanska Krupa	23.819	1.195	506	339	350	50,2
Bosanski Petrovac	5.830	521	215	148	158	89,4
Bužim	19.078	618	251	156	211	32,4
Grad Cazin	64.284	3.013	1.186	819	1.008	46,9
Ključ	15.191	865	292	242	331	56,9
Sanski Most	38.761	1.709	638	377	694	44,1
Velika Kladuša	39.286	1.855	814	545	496	47,2
UNSKO-SANSKI	260.859	14.286	5.867	3.911	4.508	54,8
Domaljevac-Šamac	4.325	239	126	77	36	55,3
Odžak	17.037	913	405	307	201	53,6
Grad Orašje	18.267	1.246	518	417	311	68,2
KANTON POSAVSKI	39.629	2.398	1.049	801	548	60,5
Banovići	21.968	912	344	209	359	41,5
Čelić	9.621	567	184	90	293	58,9
Doboj-Istok	9.656	588	210	152	226	60,9
Grad Gračanica	44.327	2.815	955	656	1.204	63,5
Grad Gradačac	38.345	3.021	1.000	645	1.376	78,8
Kalesija	32.202	1.562	490	361	711	48,5
Kladanj	11.181	647	245	121	281	57,9
Grad Lukavac	41.833	2.376	810	455	1.111	56,8
Sapna	10.280	323	125	65	133	31,4
Grad Srebrenik	38.896	2.194	843	583	768	56,4
Teočak	6.872	231	76	46	109	33,6
Grad Tuzla	107.783	9.859	4.035	2.197	3.627	91,5
Grad Živinice	57.607	3.048	1.098	755	1.195	52,9
TUZLANSKI	430.571	28.143	10.415	6.335	11.393	65,4
Breza	12.925	683	235	157	291	52,8
Doboj-Jug	4.097	413	185	87	141	100,8
Kakanj	36.339	1.635	526	349	760	45,0
Maglaj	22.142	1.050	356	221	473	47,4
Olovo	8.682	443	174	103	166	51,0
Tešanj	43.856	2.945	1.117	524	1.304	67,2
Usora	6.208	425	183	115	127	68,5
Vareš	7.193	466	167	111	188	64,8
Grad Visoko	38.274	3.445	1.006	574	1.865	90,0
Grad Zavidovići	34.349	1.414	503	293	618	41,2
Grad Zenica	107.375	6.112	2.122	1.477	2.513	56,9
Žepče	29.338	1.542	614	367	561	52,6
ZENIČKO-DOBOJSKI	350.778	20.573	7.188	4.378	9.007	58,6

Naziv	Stanovništvo (procjena sredinom godine)	Broj poslovnih subjekata				Broj poslovnih subjekata na 1.000 stanovnika
		Ukupno	Pravna lica	Podružnice u sastavu pravnih lica	Fizička lica obrnici	
1	2	3	4	5	6	7
Foča	1.697	113	41	29	43	66,6
Grad Goražde	19.257	1.309	511	342	456	68,0
Pale	774	68	32	25	11	87,9
BOSANSKO-PODRINJSKI	21.728	1.490	584	396	510	68,6
Bugojno	30.489	2.338	801	415	1.122	76,7
Busovača	17.421	944	352	135	457	54,2
Dobretići	1.508	41	28	13	0	27,2
Donji Vakuf	13.551	711	249	140	322	52,5
Fojnica	11.288	636	237	107	292	56,3
Gornji Vakuf - Uskoplje	19.517	881	317	155	409	45,1
Jajce	25.788	1.077	448	218	411	41,8
Kiseljak	19.970	1.427	634	246	547	71,5
Kreševo	4.778	379	208	57	114	79,3
Novi Travnik	23.380	1.099	449	240	410	47,0
Travnik	51.181	2.911	1.152	664	1.095	56,9
Vitez	25.676	1.873	827	330	716	72,9
SREDNJOBOSANSKI	244.547	14.317	5.702	2.720	5.895	58,5
Grad Čapljina	24.178	1.539	677	334	528	63,7
Čitluk	17.733	2.233	1.057	406	770	125,9
Jablanica	9.380	696	253	131	312	74,2
Grad Konjic	22.936	1.426	544	316	566	62,2
Grad Mostar	103.685	10.474	4.559	1.989	3.926	101,0
Neum	4.342	615	147	122	346	141,6
Prozor	12.960	712	358	102	252	54,9
Ravno	3.218	123	79	14	30	38,2
Grad Stolac	13.669	810	317	132	361	59,3
HERCEGOVAČKO- NERETVANSKI	212.101	18.628	7.991	3.546	7.091	87,8
Grude	16.483	1.144	569	185	390	69,4
Grad Ljubuški	26.656	2.256	1.024	252	980	84,6
Posušje	20.233	1.508	848	141	519	74,5
Grad Široki Brijeg	28.933	2.190	1.246	284	660	75,7
ZAPADNOHERCEGOVAČKI	92.305	7.098	3.687	862	2.549	76,9
Centar Sarajevo	52.181	10.515	5.882	1.732	2.901	201,5
Hadžići	24.572	1.427	635	287	505	58,1
Ilidža	71.985	7.513	4.366	1.390	1.757	104,4
Ilijaš	20.945	1.272	498	235	539	60,7
Novi Grad Sarajevo	122.963	8.800	3.908	1.628	3.264	71,6
Novo Sarajevo	62.551	7.677	4.220	1.260	2.197	122,7
Stari Grad Sarajevo	33.818	4.574	2.063	676	1.835	135,3
Trnovo	1.774	214	82	53	79	120,6
Vogošća	29.498	1.979	934	363	682	67,1

Naziv	Stanovništvo (procjena sredinom godine)	Broj poslovnih subjekata				Broj poslovnih subjekata na 1.000 stanovnika
		Ukupno	Pravna lica	Podružnice u sastavu pravnih lica	Fizička lica obrtnici	
1	2	3	4	5	6	7
KANTON SARAJEVO	420.287	43.971	22.588	7.624	13.759	104,6
Bosansko Grahovo	1.997	175	99	40	36	87,6
Drvar	5.622	514	202	103	209	91,4
Glamoč	3.274	310	168	58	84	94,7
Kupres	4.747	342	192	79	71	72,0
Grad Livno	31.901	1.886	940	407	539	59,1
Tomislavgrad	29.708	1.615	805	317	493	54,4
KANTON 10	77.249	4.842	2.406	1.004	1.432	62,7
Federacija BiH	2.150.054	155.746	67.477	31.577	56.692	72,4

Izvor podataka: Federalni zavod za statistiku

Obrada: Federalni zavod za programiranje razvoja